

# Geschäftsbericht 2023

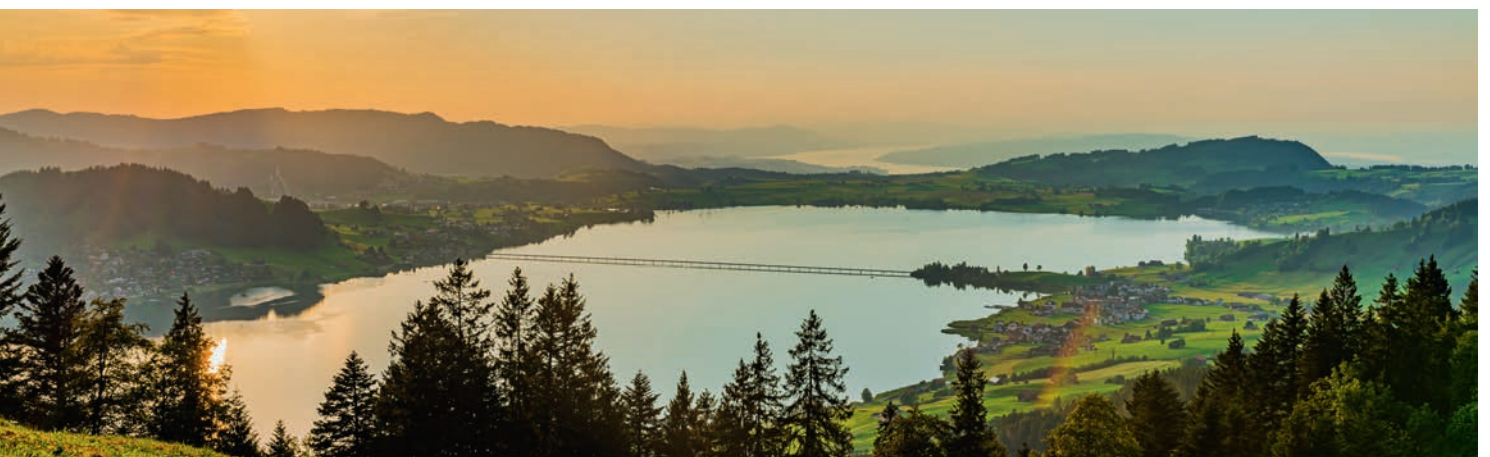



# 153. ordentliche Generalversammlung

1. Begrüssung durch den Präsidenten
2. Wahl von zwei Stimmentzählern
3. **Genehmigung des Protokolls der Generalversammlung vom 24. Mai 2023**  
Antrag: Genehmigung des Protokolls
4. **Jahresbericht des Präsidenten**
5. **Jahresrechnung 2023**  
Antrag: Genehmigung der Jahresrechnung 2023  
Antrag: Entlastung der Organe
6. **Wahlen**
  - a) Wahl des Präsidenten  
Antrag: Wiederwahl Thomas von Rohr
  - b) Wahlen des Vorstandes  
Antrag: Wiederwahl von Irene Schuler und  
Pascal Oechslin
  - c) Wahl der Revisionsstelle  
Antrag: Wiederwahl der FERAX Treuhand AG, Zürich
7. **Verschiedenes**

## Inhaltsverzeichnis

Traktandenliste	1
Vorwort	2
Protokoll Generalversammlung vom 24. Mai 2023	3
Versichertenbestand	5
Kostenvergleich	
Diagramme	6
Bilanz	8
Erfolgsrechnung	
Geldflussrechnung	9
Eigenkapitalnachweis	
Anhang zur Jahresrechnung	10
Bericht der Revisionsstelle	20
Corporate Governance	22
Vorstand	24
Geschäftspartner	

# Vorwort

Liebe Mitglieder  
Sehr geehrte Damen und Herren

Vertrauen, Persönlichkeit und Nähe sind Werte, die uns als Einsiedler Krankenkasse sehr wichtig sind. Immer mehr Menschen in unserer Region entscheiden sich, Mitglied bei uns zu werden. Wir wollen diese erfreuliche Entwicklung auch in Zukunft weiter fördern.

Sehr erfreulich entwickelte sich der Versichertenbestand in der Grundversicherung. Wir konnten über 50% (+ 2907) Versicherte dazugewinnen und somit ein noch nie erzielt Wachstum erreichen. Erfreulich ist, dass wir per 01.01.2024 die Krankenkasse Institut Ingenbohl in die Einsiedler Krankenkasse integrieren konnten (314 Versicherte). Die administrativen Arbeiten wurden bereits seit Januar 2015 für die Krankenkasse Institut Ingenbohl erledigt.

Das Geschäftsjahr 2023 schliesst mit einem kleinen Gewinn ab. Der Schaden- und Leistungsaufwand entwickelte sich gemäss unseren Erwartungen. Gegenüber dem Geschäftsjahr 2022 sank der Leistungsaufwand pro Person leicht. Die versicherungstechnischen Rückstellungen mussten aufgrund des Wachstums erhöht werden und der Risikoausgleich muss gegenüber dem Vorjahr tiefer ausgewiesen werden. Der tiefer erwartete Risiko-

ausgleich deutet darauf hin, dass die neuen Versicherten weniger Leistungen verursachten. Aufgrund dieser Entwicklung ergibt sich ein negatives Betriebsergebnis. Die Kapitalanlagen entwickelten sich gegenüber dem Vorjahr erfreulich und konnten einen positiven Beitrag zur Jahresrechnung leisten. Insgesamt kann ein Jahresgewinn von gut CHF 51'000 erwirtschaftet werden, welcher vollumfänglich den Reserven zugewiesen wird.

Wir bieten Ihnen weiterhin eine kostengünstige Grundversicherung ohne Einschränkungen (mit freier Arztwahl), attraktive Zusatzversicherungen und einen persönlichen und zeitnahen Kundenservice. Diesem Versprechen leben wir auch in diesem Jahr nach. Wir danken Ihnen für Ihr Vertrauen und Ihre Kundentreue.



Thomas von Rohr  
Präsident des Vorstandes



Urs Kälin  
Geschäftsführer

# Protokoll der 152. Generalversammlung der Einsiedler Krankenkasse, vom Mittwoch, 24. Mai 2023

Ort: Kultur- und Kongresszentrum «Zwei Raben», Einsiedeln  
Zeit: 19.00 Uhr

## Anwesend Vorstand / Geschäftsleitung

Thomas von Rohr, Präsident  
Susanna Bingisser, Vizepräsidentin  
René Oechslin, Vorstandsmitglied  
Pascal Oechslin, Vorstandsmitglied  
Irene Schuler, Aktuarin  
Urs Kälin, Geschäftsführer  
Mary Walker, Stv. Geschäftsführerin

## Mitglieder

Total Anwesende: 259 stimmberechtigte Mitglieder  
Absolutes Mehr: 130 Stimmen

## Traktanden:

1. Begrüssung durch den Präsidenten
2. Wahl von zwei Stimmezählern
3. Genehmigung des Protokolls der Generalversammlung vom 18. Mai 2022  
Antrag: Genehmigung des Protokolls
4. Jahresbericht des Präsidenten
5. Jahresrechnung 2022  
Antrag: Genehmigung der Jahresrechnung 2022  
Antrag: Entlastung der Organe
6. Wahlen
  - a) Wahl des Vorstandes  
Antrag: Wiederwahl René Oechslin
  - b) Wahlen des Vorstandes  
Demission Susanna Bingisser,  
Antrag: Wahl von Andrea Ottiger
  - c) Wahl der Revisionsstelle  
Antrag: Wiederwahl der FERAX Treuhand AG, Zürich
7. Verschiedenes

### 1. Begrüssung durch den Präsidenten

Der Präsident, Thomas von Rohr, begrüsst alle Anwesenden herzlich.

Er begrüsst speziell die ehemaligen Vorstandsmitglieder Margrit Studerus, Markus Bisig und Alfred Kälin. Thomas von Rohr spricht seinen Dank an den Geschäftsführer Urs Kälin und die Mitarbeiterin Andrea Schön für die Organisation des Anlasses aus. Ebenfalls bedankt er sich bei der Gastgeberin Lydia Birchler vom Kultur- und Kongresszentrum Zwei Raben und ihrem Team und bei den anwesenden Samaritern.

Es werden keine Änderungen der Traktandenliste gewünscht.

### 2. Wahl von zwei Stimmezählern

Als Stimmezähler werden vorgeschlagen und einstimmig gewählt:

- Marlies Kälin, Bannau
- Bruno Blattmann, Bannau

### 3. Genehmigung des Protokolls der Generalversammlung vom 18. Mai 2022

Antrag: Genehmigung des Protokolls

Das Protokoll wird einstimmig angenommen.

### 4. Jahresbericht des Präsidenten

Thomas von Rohr verliest den Jahresbericht 2022.

Die Bemühungen der Einsiedler Krankenkasse, für die Zukunft der Krankenkasse im Rahmen des Marktauftrittes und der interessanten Prämiengestaltung, haben sich im letzten Jahr ausbezahlt. Mit netto mehr als 1100 neuen Mitgliedern darf ein historischer und für das Unternehmen einmaliger Zuwachs verzeichnet werden. Die Einsiedler Krankenkasse ist im Kanton Schwyz verwurzelt, bietet attraktive Prämien und hat eine finanziell gesunde Basis mit CHF 10 Mio. Reserven. Seit mehreren Jahren unterstützt die Einsiedler Krankenkasse im Rahmen eines Dienstleistungsvertrages die Krankenkasse Institut Ingenbohl bei den administrativen Arbeiten. Aufgrund des Rückgangs der Versichertenzahlen der Krankenkasse Institut Ingenbohl und der Pensionierung des Geschäftsführers, Kurt Zwahlen, steht ein weiterer Meilenstein mit der Übernahme per 1. Januar 2024 bevor.

Im Gesundheitsbereich ist nach wie vor das Hauptthema die laufend steigenden Kosten in der Grundversicherung, diese sind seit 2010 um fast 40% gestiegen. Höhere Gesundheits- und Krankheitskosten, die durch die Leistungserbringer, aber auch durch die Versicherten, verursacht werden, sind schuld an diesen Erhöhungen. Immerhin scheint die hier bereits früher erwähnte Verlagerung vieler medizinischer Behandlungen und Operationen vom stationären in den ambulanten Bereich weiterzugehen. Mit der inzwischen politisch weiter vorangetriebenen Vorlage für die einheitliche Finanzierung von ambulanten und stationären Leistungen (EFAS) könnte dies erreicht werden, wenn auch schleppend. Thomas von Rohr appelliert erneut an die Versicherten, vorgeschlagene Behandlungsformen mit dem Arzt zu besprechen, ihre Leistungsabrechnungen kritisch zu hinterfragen, um das Kostenwachstum einzudämmen.

Die Grundlage für unsere Strategie ist die Vision, die wir für unsere Krankenkasse erarbeitet und definiert haben: «Wir sind die stark verwurzelte Krankenkasse im Kanton Schwyz. Wir beraten und versichern Menschen jeden Alters

kompetent und sympathisch». Verschiedene Massnahmen im Bereich Marketing, Beratungs- und Verkaufskompetenz, Digitalisierung und Standort steigern die Bekanntheit in der Region und im ganzen Kanton. Im Jahr 2024 wird die Strategie erneut durch den Vorstand und die Geschäftsleitung überprüft und angepasst.

Thomas von Rohr legt den Mitgliedern nahe, das Kundenportal und die Kundenapp der Einsiedler Krankenkasse zu nutzen.

Der Jahresbericht 2022 wird einstimmig angenommen.

## 5. Jahresrechnung 2022

*Antrag: Genehmigung der Jahresrechnung 2022*

Urs Kälin präsentiert die Jahresrechnung 2022.

Urs Kälin erläutert diverse Statistiken mit interessanten Zahlen. Er ergänzt die Jahresrechnung mit der Präsentation der Entwicklung der Reservequote, der Aufteilung der Grund- und Zusatzversicherungen, den Nettoleistungen nach Betragshöhe und den Bruttoleistungen pro Person. Urs Kälin empfiehlt allen Mitgliedern, sich für das Kundenportal anzumelden und sich über das E-Banking bei eBill für die bequeme Bezahlung der Prämien- und Leistungsabrechnung zu registrieren.

Der Bericht der Revisionsstelle FERAX Treuhand AG, Zürich, liegt schriftlich im Geschäftsbericht (Seiten 20–21) vor. Der anwesende Mandatsleiter Antonio Marin empfiehlt die Jahresrechnung 2022 anzunehmen.

Die Jahresrechnung 2022 wird einstimmig angenommen.

*Antrag: Entlastung der Organe*

Der Präsident empfiehlt der Versammlung, die Organe zu entlasten.

Dem Antrag wird einstimmig zugestimmt.

## 6. Wahlen

a) *Wahl des Vorstandes*

*Antrag: Wiederwahl von René Oechslin*

Präsident Thomas von Rohr schlägt René Oechslin zur Wiederwahl für weitere zwei Jahre vor. Die Wahl erfolgt einstimmig.

b) *Wahlen des Vorstandes*

*Demission von Susanna Bingisser,*

*Antrag: Wahl von Andrea Ottiger*

Präsident Thomas von Rohr bedankt sich herzlich bei Susanna Bingisser für ihren Einsatz und die angenehme Zusammenarbeit. Er empfiehlt als Nachfolgerin Andrea Ottiger für das Amt. Die Wahl erfolgt einstimmig.

c) *Wahl der Revisionsstelle*

*Antrag: Wiederwahl der FERAX Treuhand AG, Zürich*

Präsident Thomas von Rohr schlägt ebenfalls die jährlich zu wählende Revisionsstelle FERAX Treuhand AG zur Wiederwahl vor. Dem Antrag wird einstimmig zugestimmt.

## 7. Verschiedenes

Es gibt keine Wortmeldungen.

Thomas von Rohr bedankt sich bei den Stimmzählern und bei den Samaritern.

Der Präsident schliesst die Versammlung mit einem Dankeschön an alle Anwesenden.

Schluss der Generalversammlung: 20.10 Uhr

Einsiedeln, 24. Mai 2023

Thomas von Rohr  
Präsident

Irene Schuler  
Aktuarin

## Versichertenbestand

Versichertenbestand	01.01.23	01.01.24	Kennzahlen	2022	2023
Krankenpflege	5527	8431	Erkrankte Mitglieder	4172	4757
Krankentaggeld KVG	214	202	Einweisungen in Spitäler	686	842
Ambulante Zusatzversicherungen	2503	2533	Spitaltage	5210	7901
Spital-Zusatzversicherungen	2300	2375	Neugeborene	43	46
Todes- & Invaliditätskapital bei Unfall	712	749	Todesfälle	42	42
Todes- & Invaliditätskapital bei Krankheit	80	100			
Zahnpflegeversicherung	540	549	<b>Durchschnittsalter KVG</b>	Jahre	Jahre
			Männlich	45.99	45.73
			Weiblich	46.78	48.16
			Total	46.38	46.94
<b>Versicherte nach Spitalkategorien</b>			Versicherte mit ordentlicher Jahresfranchise	61.0%	55.7%
Allgemein ganze Schweiz	1911	1974	Versicherte mit wählbarer Jahresfranchise	39.0%	44.3%
Halbprivat/Privat/Global	147	147			
Flex	181	184			
Unfall Privat	61	70			

## Kostenvergleich 2021 – 2023

Kostengruppe	Gesamtkosten			pro Mitglied			
	Kosten 2021	Kosten 2022	Kosten 2023	Kosten 2021	Kosten 2022	Kosten 2023	Veränderung 2022/2023
	in CHF	in CHF	in CHF	in CHF	in CHF	in CHF	in %
Arzt, ambulant	3'587'137	4'043'047	4'693'240	816	908	845	-6.9%
Spital, stationär	3'378'521	3'190'894	4'517'901	769	716	814	13.6%
Spital, ambulant	2'267'034	2'372'441	3'140'188	516	533	566	6.2%
Medikamente Arzt	2'126'753	2'074'477	2'434'010	484	466	438	-5.9%
Medikamente Apotheke	1'252'775	1'303'315	1'204'715	285	293	217	-25.8%
Pflegeheim	824'851	798'924	902'087	188	179	163	-9.4%
Spitex	197'872	286'659	340'716	45	64	61	-4.6%
Physiotherapeuten	427'478	526'624	691'569	97	118	125	5.4%
Laboratorien	800'968	756'036	931'774	182	170	168	-1.1%
Chiropraktoren	43'153	37'940	48'674	10	9	9	2.9%
Komplementärmedizin	9'250	9'434	13'681	2	2	2	16.4%
MiGel	255'920	282'830	354'805	58	64	64	0.7%
Uebrige Leistungen	631'865	558'162	714'080	144	125	129	2.7%
<b>Total</b>	<b>15'803'577</b>	<b>16'240'784</b>	<b>19'987'440</b>	<b>3'597</b>	<b>3'646</b>	<b>3'601</b>	<b>-1.3%</b>

# Diagramme

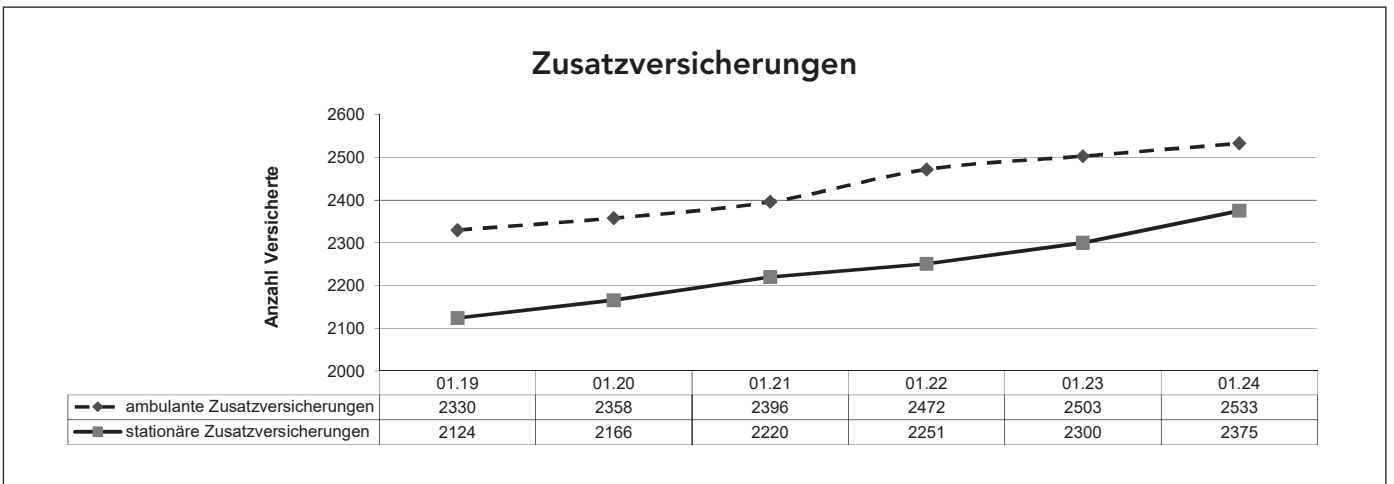
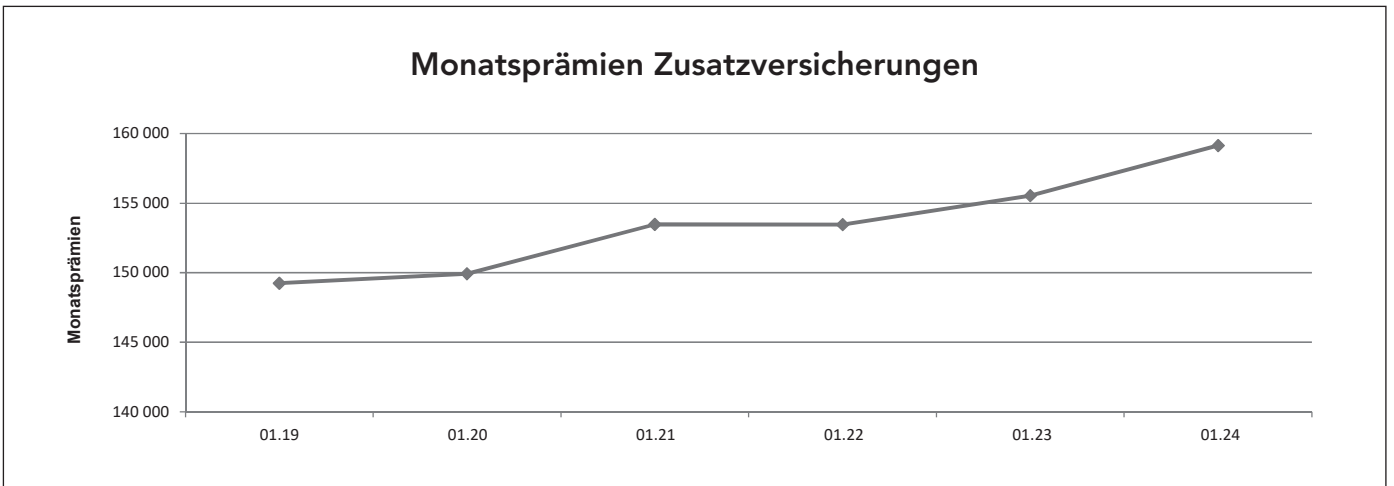
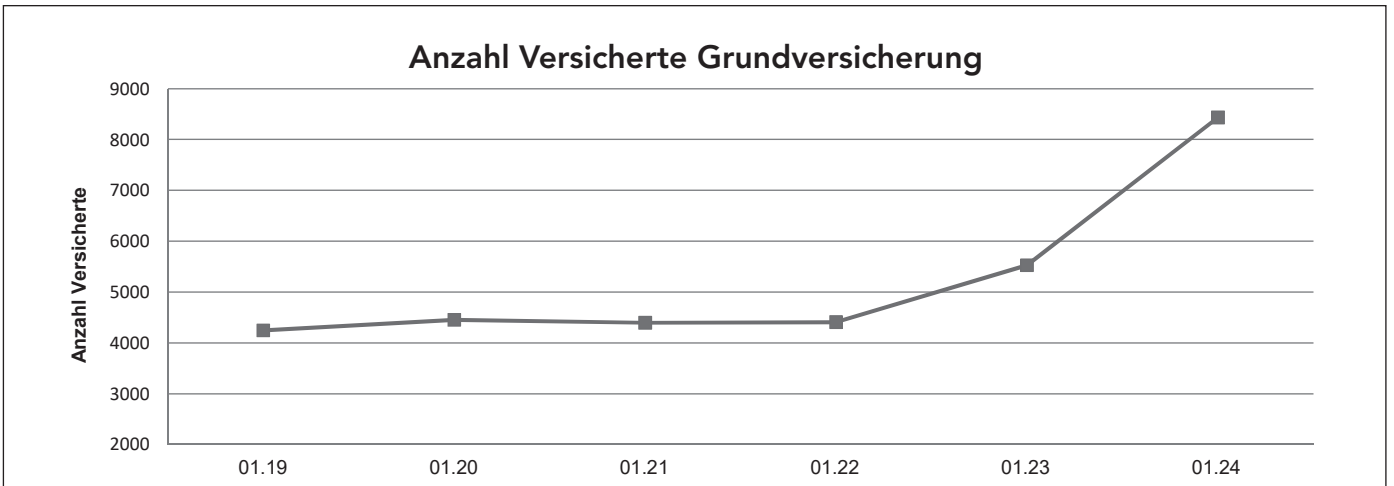



### Brutto-Leistungen pro versicherte Person

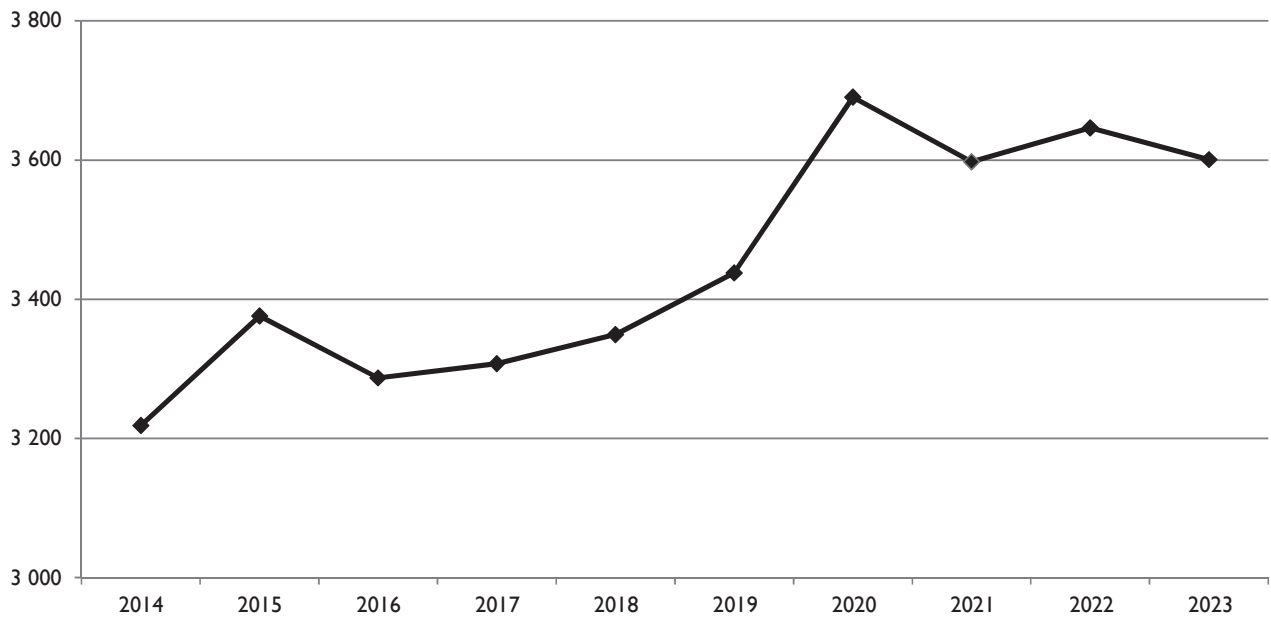

### Versichertenbestände per 01.01. nach Alter

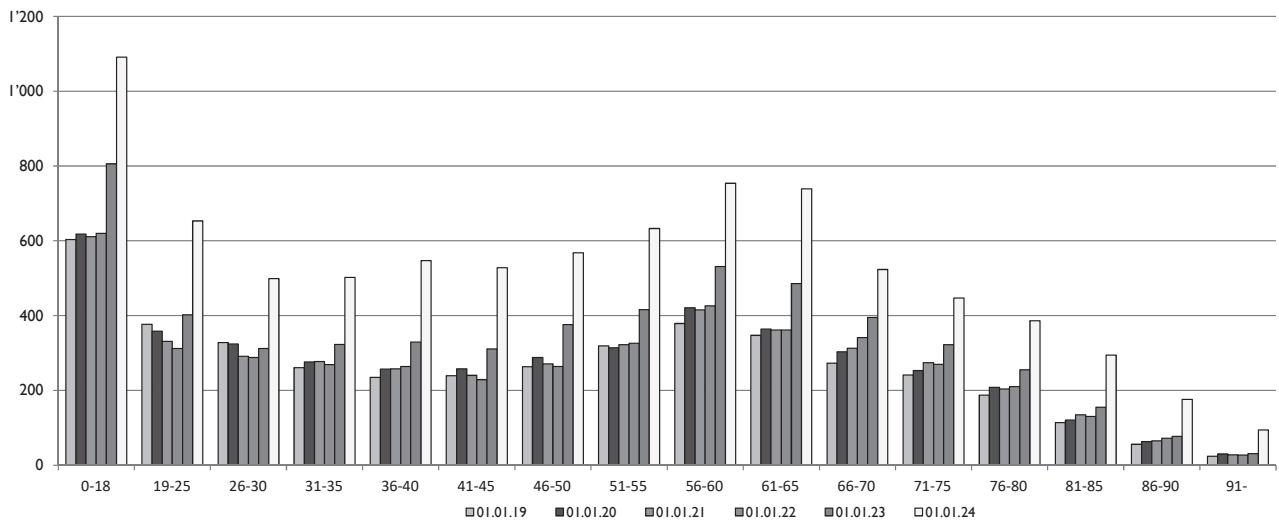

## Bilanz per 31. Dezember 2023

alles in CHF

<b>Aktiven</b>	<b>31.12.2023</b>	<b>31.12.2022</b>
Kapitalanlagen	14'537'964.56	14'282'947.56
Sachanlagen	2.00	11'750.80
<b>Anlagevermögen</b>	<b>14'537'966.56</b>	<b>14'294'698.36</b>
Rechnungsabgrenzungen	10'625.60	576'121.01
Forderungen	848'899.25	836'488.57
Flüssige Mittel	7'165'717.35	2'913'725.85
<b>Umlaufvermögen</b>	<b>8'025'242.20</b>	<b>4'326'335.43</b>
<b>Total Aktiven</b>	<b>22'563'208.76</b>	<b>18'621'033.79</b>

<b>Passiven</b>	<b>31.12.2023</b>	<b>31.12.2022</b>
Gewinnreserven	10'985'236.50	10'933'479.65
<b>Eigenkapital</b>	<b>10'985'236.50</b>	<b>10'933'479.65</b>
Versicherungstechnische Rückstellungen	3'551'850.00	2'665'744.00
Rückstellungen für Risiken in den Kapitalanlagen	1'100'000.00	1'100'000.00
Verbindlichkeiten	6'516'149.09	3'830'200.69
Rechnungsabgrenzungen	409'973.17	91'609.45
<b>Verbindlichkeiten</b>	<b>11'577'972.26</b>	<b>7'687'554.14</b>
<b>Total Passiven</b>	<b>22'563'208.76</b>	<b>18'621'033.79</b>

## Erfolgsrechnung 1. Januar 2023 bis 31. Dezember 2023

alles in CHF

	<b>2023</b>	<b>2022</b>
Verdiente Prämien	18'111'803.20	14'837'697.76
Schaden- und Leistungsaufwand	-16'842'144.31	-13'782'087.05
Veränderung versicherungstechnische Rückstellungen	-886'106.00	392'274.00
Risikoausgleich	241'043.00	1'359'588.00
Betriebsaufwand	-1'331'605.03	-1'108'202.71
Übriger betrieblicher Ertrag	125'040.71	36'975.81
<b>Betriebliches Ergebnis</b>	<b>-581'968.43</b>	<b>1'736'245.81</b>
Ertrag aus Kapitalanlagen	735'964.30	138'625.27
Aufwand aus Kapitalanlagen	-102'239.02	-1'640'224.80
Veränderung der Rückstellung für Risiken in den Kapitalanlagen	0.00	0.00
<b>Ergebnis aus Kapitalanlagen</b>	<b>633'725.28</b>	<b>-1'501'599.53</b>
<b>Jahresergebnis</b>	<b>51'756.85</b>	<b>234'646.28</b>

## Geldflussrechnung für das Jahr 2023

alles in CHF

	2023	2022
Jahresergebnis	51'756.85	234'646.28
Abschreibungen / Zuschreibungen auf		
- Kapitalanlagen	-552'222.74	980'483.65
- Sachanlagen	22'033.35	35'442.85
- Forderungen	15'300.00	0.00
Zunahme / Abnahme von / der		
- Rückstellungen unerledigte Versicherungsfälle	886'106.00	-987'554.00
Zunahme / Abnahme von		
- Rechnungsabgrenzungen (aktiv)	565'495.41	-101'610.99
- Forderungen	-27'710.68	117'062.66
- Rechnungsabgrenzungen (passiv)	318'363.72	-30'251.00
- Verbindlichkeiten	2'685'948.40	808'224.71
<b>Geldfluss aus Geschäftstätigkeit</b>	<b>3'965'070.31</b>	<b>1'056'444.16</b>
Zunahme / Abnahme von		
- Kapitalanlagen	297'205.74	381'953.87
- Sachanlagen	-10'284.55	-2'236.05
<b>Geldfluss aus Investitionstätigkeit</b>	<b>286'921.19</b>	<b>379'717.82</b>
<b>Veränderung Flüssige Mittel</b>	<b>4'251'991.50</b>	<b>1'436'161.98</b>

## Eigenkapitalnachweis für das Jahr 2023

alles in CHF

Gewinnreserven	2023			2022		
	OKP	TG KVG	Total	OKP	TG KVG	Total
<b>Eigenkapital per 1.1.</b>	<b>10'304'884.79</b>	<b>628'594.86</b>	<b>10'933'479.65</b>	<b>10'086'931.96</b>	<b>611'901.41</b>	<b>10'698'833.37</b>
Jahresgewinn	18'573.20	33'183.65	51'756.85	217'952.83	16'693.45	234'646.28
<b>Eigenkapital per 31.12.</b>	<b>10'323'457.99</b>	<b>661'778.51</b>	<b>10'985'236.50</b>	<b>10'304'884.79</b>	<b>628'594.86</b>	<b>10'933'479.65</b>

# Anhang zur Jahresrechnung 2023

## Inhaltsverzeichnis

<b>1. Erläuterungen Bewertungsgrundlagen und Bewertungsgrundsätze</b>	<b>11</b>
1.1. Grundsätze der Rechnungslegung	
1.2. Bilanzstichtag	
1.3. Bewertungsgrundsätze	
1.4. Fremdwährungen	
1.5. Kapitalanlagen	
1.6. Sachanlagen	12
1.7. Aktive Rechnungsabgrenzungen	
1.8. Forderungen	
1.9. Flüssige Mittel	
1.10. Versicherungstechnische Rückstellungen für eigene Rechnung	
1.11. Verbindlichkeiten	
1.12. Passive Rechnungsabgrenzungen	
1.13. Eigenkapital	
<b>2. Segmenterfolgsrechnung</b>	
<b>3. Erläuterungen zur Bilanz</b>	<b>13</b>
3.1. Kapitalanlagen	
3.2. Sachanlagen	
3.3. Aktive Rechnungsabgrenzungen	14
3.4. Forderungen	
3.5. Flüssige Mittel	
3.6. Versicherungstechnische Rückstellungen für eigene Rechnung	15
3.7. Rückstellungen für Risiken in den Kapitalanlagen	16
3.8. Verbindlichkeiten	
3.9. Abgrenzungen	
<b>4. Erläuterungen zur Erfolgsrechnung</b>	<b>17</b>
4.1. Verdiente Prämien	
4.2. Schaden- und Leistungsaufwand	
4.3. Risikoausgleich	
4.4. Veränderung versicherungstechnische Rückstellungen	18
4.5. Betriebsaufwand	
4.6. Übriger Betrieblicher Ertrag und Aufwand	
4.7. Ergebnis aus Kapitalanlagen	19
<b>5. Übrige Angaben</b>	
5.1. Verpfändete Aktiven und nicht bilanzierte Leasingverbindlichkeiten / Mietverbindlichkeiten	
5.2. Transaktionen mit nahestehenden Personen und Gesellschaften	
5.3. Eventualforderungen oder -verbindlichkeiten	
5.4. Anzahl Mitarbeitende	
5.5. Honorar der Revisionsstelle	
5.6. Ereignisse nach dem Bilanzstichtag	

# Anhang zur Jahresrechnung

## 1. Erläuterungen Bewertungsgrundlagen und Bewertungsgrundsätze

### 1.1. Grundsätze der Rechnungslegung

Die statutarische Jahresrechnung wurde in Übereinstimmung mit dem gesamten Swiss GAAP FER Regelwerk dargestellt und entspricht dem Schweizerischen Gesetz. Sie basiert auf betriebswirtschaftlichen Werten und vermittelt ein den tatsächlichen Verhältnissen entsprechendes Bild der Vermögens-, Finanz- und Ertragslage. Die Jahresrechnung wird unter der Annahme der Fortführung der Unternehmenstätigkeit erstellt.

### 1.2. Bilanzstichtag

Die Jahresrechnung schliesst auf den 31. Dezember ab.

### 1.3. Bewertungsgrundsätze

Die Bewertung erfolgt nach einheitlichen Kriterien. Es gilt das Prinzip der Einzelbewertung der Aktiven und Verbindlichkeiten. Erfolgt die Folgebewertung von Aktiven bzw. Verbindlichkeiten nicht zu historischen Werten (bzw. zu fortgeführten Anschaffungskosten), sondern zu aktuellen Werten, wird bei normalem Geschäftsverlauf der Tageswert bzw. Nutzwert herangezogen.

### 1.4. Fremdwährungen

Die Jahresrechnung wird in Schweizer Franken (CHF) erstellt. Transaktionen in Fremdwährungen werden zum jeweiligen Tageskurs umgerechnet. Auf fremde Währung lautende Vermögenswerte und Verbindlichkeiten werden zum Tageskurs des Bilanzstichtages umbewertet.

### 1.5. Kapitalanlagen

Die Bewertung der Kapitalanlagen erfolgt grundsätzlich zu aktuellen Werten. Wertveränderungen werden in der Erfolgsrechnung als nicht realisierter Gewinn aus Kapitalanlagen im Ertrag bzw. als nicht realisierter Verlust aus Kapitalanlagen im Aufwand erfasst.

Unter einem aktuellen Wert werden grundsätzlich öffentlich notierte Marktwerte verstanden. Liegt kein Marktwert vor, wird der aktuelle Wert wie folgt bestimmt:

- durch einen Vergleich mit ähnlichen Objekten
- durch den Barwert der zukünftigen Cash Flows bzw. Erträge (Discounted Cash Flow Methode)
- durch eine andere allgemein anerkannte Bewertungsmethode

Falls kein Marktwert bekannt ist oder kein aktueller Wert bestimmt werden kann, erfolgt die Bewertung ausnahmsweise zum Anschaffungswert abzüglich betriebsnotwendigen Wertberichtigungen.

### Liquide Mittel

Zu den flüssigen Mitteln innerhalb der Kapitalanlagen gehören sämtliche Depositengelder der strategischen Anlagen. Die Bewertung erfolgt zum Nominalwert.

### Anleihen

Anleihen sind festverzinsliche Anlagen wie Obligationen, Wandelanleihen und weitere ähnliche Anlagen, welche in CHF oder in einer anderen Währung auf einen Nominalwert lauten. Die Bewertung erfolgt zu Marktwerten, wobei die Marchzinsen separat unter den Aktiven Rechnungsabgrenzungen erfasst werden.

### Aktien

Darunter fallen Beteiligungspapiere wie Aktien, Partizipationskapital, Genussscheine und weitere ähnliche Papiere. Beteiligungen und kollektive Anlagen werden separat ausgewiesen. Die von der Einsiedler Krankenkasse gehaltenen Anlagen sind in der Regel marktfähig und werden zum Marktpreis bewertet. In Ausnahmen kann es vorkommen, dass ein aktueller Wert nicht festgelegt werden kann, weshalb ausnahmsweise der Anschaffungswert abzüglich einer allfälligen Wertberichtigung zur Anwendung gelangt.

### Kollektive Anlagen (Fonds)

Die kollektiven Anlagen werden als separate Position geführt. Die Bewertung erfolgt wie bei den Aktien zu aktuellen Werten.

### Derivate Finanzinstrumente

Die Einsiedler Krankenkasse setzt keine derivativen Finanzinstrumente ein.

### Immobilien

Diese Position enthält das Stockwerkeigentum an der Kronenstrasse 19. Diese Büros werden durch die Geschäftsstelle der Einsiedler Krankenkasse genutzt. Die Immobilie ist aktuell bewertet. Dieser Wert wird jährlich ermittelt und wenn notwendig angepasst.

### Rückstellung für Risiken in den Kapitalanlagen

Die Wertschwankungsreserve bezweckt eine Absicherung gegenüber Kursverlusten auf dem Anlagevermögen und dient der Sicherstellung des finanziellen Gleichgewichts.

Die Höhe der Wertschwankungsreserve beträgt maximal 25% des gesamten Anlagevermögens (Gebundenes und Freies Vermögen). Die Anpassungen werden vom Anlageausschuss jährlich vorgenommen und vom Vorstand genehmigt und protokolliert.

## 1.6 Sachanlagen

Die Sachanlagen bestehen vorwiegend aus Mobilien und aus der IT Infrastruktur. Die Bewertung der Sachanlagen erfolgt zu Anschaffungskosten abzüglich der betriebswirtschaftlich notwendigen Abschreibungen. Die Abschreibungen werden linear über die wirtschaftliche Nutzungsdauer des Anlageguts vorgenommen. Diese wurde wie folgt festgelegt:

- Mobiliar und Fahrzeuge 5 Jahre
- EDV 3 Jahre

Die Werthaltigkeit wird jährlich überprüft. Bei Bedarf werden zusätzliche Abschreibungen zulasten des Periodenergebnisses vorgenommen.

## 1.7 Aktive Rechnungsabgrenzungen

Diese Position beinhaltet Abgrenzungen für bestehende, am Bilanzstichtag jedoch noch nicht genau bekannte Forderungen.

## 1.8 Forderungen

Die Forderungen werden zum Nominalwert bilanziert und betriebswirtschaftliche Wertberichtigungen angemessen berücksichtigt. Je nach Fälligkeit der Forderung werden 0%, 15% oder 100% der ausstehenden Forderung wertberichtigt.

## 1.9 Flüssige Mittel

Die flüssigen Mittel umfassen Kassenbestände, Post- und Bankguthaben aus operativer Geschäftstätigkeit. Diese sind zu aktuellen Werten (Tageswerte) bewertet.

## 1.10 Versicherungstechnische Rückstellungen für eigene Rechnung

### Obligatorische Krankenpflegeversicherung

Die versicherungstechnischen Rückstellungen werden nach versicherungsmathematischen Berechnungsmethoden vorgenommen. Die Schadenrückstellungen per Bilanzstichtag entsprechen einer Schätzung der in Zukunft anfallenden, nicht diskontierten Schadenzahlungen. Sie umfassen die Rückstellungen für gemeldete Schäden und die Rückstellungen für eingetretene, jedoch noch nicht gemeldete Schäden und eine Rückstellung für Leistungsbearbeitungskosten.

## Taggeld KVG

Die Schadenrückstellungen per Bilanzstichtag entsprechen einer Schätzung der in Zukunft anfallenden, nicht diskontierten Schadenzahlungen. Sie umfassen die Rückstellungen für gemeldete Schäden und die Rückstellungen für eingetretene, jedoch noch nicht gemeldete Schäden. Die Altersrückstellungen Taggeld KVG werden jährlich nach einem Schlüssel berechnet.

## Rückstellungen zum Ausgleich zu hoher Prämieinnahmen

In Artikel 17 und 18 des Bundesgesetzes betreffend die Aufsicht über die soziale Krankenversicherung ist der Ausgleich von zu hohen Prämieinnahmen geregelt. Der Versicherer kann einen Prämienausgleich beim BAG beantragen, wenn die Prämieinnahmen des Versicherers in einem Kanton in einem Jahr deutlich über den Kosten in diesem Kanton lagen.

## 1.11 Verbindlichkeiten

Bei dieser Position handelt es sich vornehmlich um Verpflichtungen gegenüber Versicherten bzw. Leistungserbringern, Versicherungsorganisationen sowie um vorausbezahlte Prämien. Die Verbindlichkeiten werden mit ihrem Nominalbetrag bilanziert.

## 1.12 Passive Rechnungsabgrenzungen

Diese Position beinhaltet Abgrenzungen für bestehende, am Bilanzstichtag jedoch noch nicht genau bekannte Verbindlichkeiten.

## 1.13 Eigenkapital

Die Gewinnreserven umfassen die Erfolge aus den vergangenen Geschäftsjahren.

## 2. Segmenterfolgsrechnung

Die Einsiedler Krankenkasse betreibt nur die obligatorische Krankenpflegeversicherung (OKP) und die Taggeldversicherung (TG) nach KVG. Das Zusatzversicherungsgeschäft nach VVG wird vermittelt, dadurch entfällt die Segmenterfolgsrechnung.

### 3. Erläuterungen zur Bilanz

#### 3.1. Kapitalanlagen

alles in CHF

	Obligationen	Aktien	Kollektive Anlagen	Flüssige Mittel	Immobilien	Total
<b>Marktwert 31.12.2021</b>	<b>3'927'323.00</b>	<b>200.00</b>	<b>9'592'503.40</b>	<b>1'245'358.68</b>	<b>880'000.00</b>	<b>15'645'385.08</b>
Zugänge	805'426.00	0.00	4'476'223.11	5'244'790.48	0.00	10'526'439.59
Abgänge	-642'782.00	0.00	-4'333'221.79	-5'932'389.67	0.00	-10'908'393.46
Veränderung von Marktwerten	-181'356.00	0.00	-797'451.26	-1'676.39	0.00	-980'483.65
<b>Marktwert 31.12.2022</b>	<b>3'908'611.00</b>	<b>200.00</b>	<b>8'938'053.46</b>	<b>556'083.10</b>	<b>880'000.00</b>	<b>14'282'947.56</b>
Zugänge	167'877.50	0.00	1'516'087.73	1'701'680.11	0.00	3'385'645.34
Abgänge	-498'650.00	0.00	-1'318'436.07	-1'865'765.01	0.00	-3'682'851.08
Veränderung von Marktwerten	119'063.50	0.00	388'379.61	-220.37	45'000.00	552'222.74
<b>Marktwert 31.12.2023</b>	<b>3'696'902.00</b>	<b>200.00</b>	<b>9'524'084.73</b>	<b>391'777.83</b>	<b>925'000.00</b>	<b>14'537'964.56</b>

Die Einsiedler Krankenkasse verwaltet ihr Vermögen unter den Aspekten der Sicherheit, des marktgerechten Ertrags der Anlagen, der Effizienz und der Sicherstellung des Bedarfs an flüssigen Mitteln. Die Risiken sind über Anlagekategorien, Märkte und Währungen zu verteilen und es ist eine genügende Marktliquidität sicherzustellen. Die Interessen der Gesamtheit der Versicherten stehen bei der Anlagefähigkeit im Vordergrund.

Die Positionen Obligationen und Kollektivanlagen wurden zusammen um rund CHF 0,13 Mio. reduziert. Die flüssigen Mittel wurden um rund CHF 0,16 Mio. reduziert.

Die Veränderung der Marktwerte wird als nicht realisierter Gewinn/Verlust in der Erfolgsrechnung gebucht. 2023 resultierte aufgrund der positiven Marktentwicklungen ein Bewertungsgewinn von rund CHF 0,55 Mio.

Die Bewertung der Immobilie ist leicht gestiegen.

#### 3.2. Sachanlagen

alles in CHF

	Mobilien	EDV	Total
<b>Kumulierte Anschaffungswerte</b>			
Stand 31.12.2021	147'507.60	38'917.50	186'425.10
Zugänge	0.00	2'236.05	2'236.05
Abgänge	0.00	0.00	0.00
Stand 31.12.2022	147'507.60	41'153.55	188'661.15
Zugänge	10'284.55	0.00	10'284.55
Abgänge	0.00	0.00	0.00
<b>Stand 31.12.2023</b>	<b>157'792.15</b>	<b>41'153.55</b>	<b>198'945.70</b>
<b>Kumulierte Wertberichtigung</b>			
Stand 31.12.2021	-106'256.30	-35'211.20	-141'467.50
Planmässige Abschreibungen	-29'501.50	-5'941.35	-35'442.85
Abgänge	0.00	0.00	0.00
Stand 31.12.2022	-135'757.80	-41'152.55	-176'910.35
Planmässige Abschreibungen	-22'033.35	0.00	-22'033.35
Abgänge	0.00	0.00	0.00
<b>Stand 31.12.2023</b>	<b>-157'791.15</b>	<b>-41'152.55</b>	<b>-198'943.70</b>
<b>Nettobuchwert 31.12.2023</b>	<b>1.00</b>	<b>1.00</b>	<b>2.00</b>

Die Abschreibungen werden linear über die wirtschaftliche Nutzungsdauer der Anlagen vorgenommen.

### 3.3. Aktive Rechnungsabgrenzungen

alles in CHF

	31.12.2023	31.12.2022	Abweichung
Marchzinsen	10'625.60	11'121.01	-495.41
Risikoausgleich	0.00	565'000.00	-565'000.00
Transitorische Aktiven	0.00	0.00	0.00
<b>Total</b>	<b>10'625.60</b>	<b>576'121.01</b>	<b>-565'495.41</b>

Marchzinsen auf den festverzinslichen Kapitalanlagen werden in den aktiven Rechnungsabgrenzungen erfasst.

Die Abgrenzung des Risikoausgleiches 2023 erfolgte mit den zum Jahresabschluss bekannten Ansätzen unter Be-

rücksichtigung der Veränderungen im Risikobestand, was in der Jahresrechnung 2023 zu einer passiven Rechnungsabgrenzung führte. Zusätzlich wird ein Faktor für Sicherheit und Schwankung berücksichtigt.

### 3.4. Forderungen

alles in CHF

	31.12.2023	31.12.2022	Abweichung
Prämien Versicherungsnehmer	531'920.65	531'912.80	7.85
Kostenbeteiligungen Versicherungsnehmer	317'877.20	212'776.20	105'101.00
Wertberichtigung	-134'800.00	-119'500.00	-15'300.00
Rückversicherer	88'414.00	88'213.90	200.10
Vermittelte Versicherungen	2'126.45	58'521.21	-56'394.76
IPV Durchführungsstellen	6'832.05	6'832.05	0.00
Rückforderungen BAG	671.50	27'268.70	-26'597.20
Verrechnungssteuer	35'857.40	30'463.71	5'393.69
<b>Total</b>	<b>848'899.25</b>	<b>836'488.57</b>	<b>12'410.68</b>

Forderungen Prämien und Kostenbeteiligungen der Versicherungsnehmer beinhalten die Differenz zwischen den fakturierten Prämien und Leistungen gegenüber den Zahlungen per Stichtatum 31. Dezember 2023 der Versicherten. Auf den Forderungen wird die Bildung einer Wertberichtigung (Delkredere) vorgenommen, um Forderungen, die nicht im vollen Umfang oder gar nicht bezahlt werden, abzudecken. Die Nachkalkulation der Forderungen per 31. Dezember 2023 ergab einen Anpassungsbedarf der Wertberichtigung.

Die Abrechnung 2023 mit dem Rückversicherer, RVK Rück AG, ergab eine Nettoforderung (Prämien 2023 abzüglich Leistungen und Vorauszahlungen) von CHF 88'414.00.

Die Rückforderungen beim BAG (Covid-19-Tests) betragen im Berichtsjahr CHF 9'382.50 (Vorjahr: CHF 322'277.70). Die offenen Forderungen gegenüber BAG betragen CHF 671.50 per 31. Dezember 2023.

### 3.5. Flüssige Mittel

alles in CHF

	31.12.2023	31.12.2022	Abweichung
Kasse	191.50	313.90	-122.40
Postfinance	29'255.86	77'226.61	-47'970.75
Bank	7'136'269.99	2'836'185.34	4'300'084.65
<b>Total</b>	<b>7'165'717.35</b>	<b>2'913'725.85</b>	<b>4'251'991.50</b>

Die flüssigen Mittel enthalten nur liquide Mittel im Zusammenhang mit der Abwicklung des operativen Geschäfts (Zahlungsein- und ausgang).



### 3.6. Versicherungstechnische Rückstellungen für eigene Rechnung

alles in CHF

	Taggeld KVG	OKP KVG	Total
<b>Rückstellungen für unerledigte Schadenfälle</b>			
<b>Wert 31.12.2021</b>	<b>71'000.00</b>	<b>2'817'933.00</b>	<b>2'888'933.00</b>
Bildung	0.00	0.00	0.00
Auflösung	0.00	-392'939.00	-392'939.00
<b>Wert 31.12.2022</b>	<b>71'000.00</b>	<b>2'424'994.00</b>	<b>2'495'994.00</b>
Bildung	0.00	841'408.00	841'408.00
Auflösung	-14'200.00	0.00	-14'200.00
<b>Wert 31.12.2023</b>	<b>56'800.00</b>	<b>3'266'402.00</b>	<b>3'323'202.00</b>
<b>Rückstellungen Leistungsbearbeitungskosten</b>			
<b>Wert 31.12.2021</b>	<b>0.00</b>	<b>197'255.00</b>	<b>197'255.00</b>
Bildung	0.00	0.00	0.00
Auflösung	0.00	-27'505.00	-27'505.00
<b>Wert 31.12.2022</b>	<b>0.00</b>	<b>169'750.00</b>	<b>169'750.00</b>
Bildung	0.00	58'898.00	58'898.00
Auflösung	0.00	0.00	0.00
<b>Wert 31.12.2023</b>	<b>0.00</b>	<b>228'648.00</b>	<b>228'648.00</b>
<b>Rückstellungen Ausgleich von zu hohen Prämieinnahmen</b>			
<b>Wert 31.12.2021</b>	<b>0.00</b>	<b>567'110.00</b>	<b>567'110.00</b>
Bildung	0.00	28'170.00	28'170.00
Auflösung	0.00	0.00	0.00
Verwendung	0.00	-595'280.00	-595'280.00
<b>Wert 31.12.2022</b>	<b>0.00</b>	<b>0.00</b>	<b>0.00</b>
Bildung	0.00	0.00	0.00
Auflösung	0.00	0.00	0.00
Verwendung	0.00	0.00	0.00
<b>Wert 31.12.2023</b>	<b>0.00</b>	<b>0.00</b>	<b>0.00</b>

#### Rückstellungen für unerledigte Schadenfälle/Leistungsbearbeitungskosten

Die Rückstellungen im Taggeldbereich mussten nicht angepasst werden. Die Berechnung der Rückstellungen für unerledigte Schadenfälle im Bereich Grundversicherung KVG nach dem Chain Ladder Verfahren und der aktuariellen Nachkalkulation ergab einen Anpassungsbedarf von CHF 0,89 Mio.

#### Rückstellungen zum Ausgleich zu hoher Prämieinnahmen

Die Einsiedler Krankenkasse hat für die Jahre 2017–2021 von dieser Möglichkeit Gebrauch gemacht und den Versicherten Rückerstattungen ausbezahlt. Das Ergebnis 2023 lässt wie im 2022 keine Rückerstattungen an die Versicherten zu.

### 3.7. Rückstellung für Risiken in den Kapitalanlagen

alles in CHF

<b>Wert 31.12.2021</b>	<b>1'100'000.00</b>
Bildung	0.00
Auflösung	0.00
<b>Wert 31.12.2022</b>	<b>1'100'000.00</b>
Bildung	0.00
Auflösung	0.00
<b>Wert 31.12.2023</b>	<b>1'100'000.00</b>

Die Rückstellungen für Risiken in den Kapitalanlagen konnten im Berichtsjahr keine gebildet werden.

### 3.8. Verbindlichkeiten

alles in CHF

	<b>31.12.2023</b>	<b>31.12.2022</b>	<b>Abweichung</b>
Versicherte	6'285'968.24	3'717'622.99	2'568'345.25
Vermittelte Versicherungen	31'113.10	800.05	30'313.05
Verbindlichkeiten Dritte	166.40	0.00	166.40
Rückversicherung	55'028.85	0.00	55'028.85
Staatliche Stellen	143'872.50	111'777.65	32'094.85
<b>Total</b>	<b>6'516'149.09</b>	<b>3'830'200.69</b>	<b>2'685'948.40</b>

Die im Rechnungsjahr 2023 für 2024 vorausbezahlten Prämien nahmen um rund CHF 2,56 Mio. zu.

Bei den Verbindlichkeiten gegenüber staatlichen Stellen handelt es sich um das Guthaben verschiedener Kantone für die Prämienverbilligung.

### 3.9. Abgrenzungen

alles in CHF

	<b>31.12.2023</b>	<b>31.12.2022</b>	<b>Abweichung</b>
Risikoausgleich	300'000.00	0.00	300'000.00
Passive Rechnungsabgrenzungen	109'973.17	91'609.45	18'363.72
<b>Total</b>	<b>409'973.17</b>	<b>91'609.45</b>	<b>318'363.72</b>

Die passiven Rechnungsabgrenzungen enthalten hauptsächlich Kreditorenrechnungen von Lieferanten.

## 4. Erläuterungen zur Erfolgsrechnung

### 4.1. Verdiente Prämien

alles in CHF

	2023	2022	Abweichung
Prämien Taggeld KVG	36'493.55	44'599.20	-8'105.65
Prämien OKP KVG	18'539'410.65	15'163'405.55	3'376'005.10
Erlösminderungen	-134'393.31	-114'336.90	-20'056.41
Prämienanteile Rückversicherer	-302'192.40	-227'451.10	-74'741.30
Prämienverbilligungen / sonstige Beiträge	2'493'411.91	2'077'057.71	416'354.20
Angerechnete/ausbezahlte Beiträge an Versicherte	<u>-2'520'927.20</u>	<u>-2'105'576.70</u>	<u>-415'350.50</u>
<b>Total</b>	<b><u>18'111'803.20</u></b>	<b><u>14'837'697.76</u></b>	<b><u>3'274'105.44</u></b>

Die Einnahmen im Bereich Taggeld KVG sind, wie in den Vorjahren, rückläufig. Die Prämien Grundversicherung KVG, erfasst nach dem Prämiensoll 2023, stieg aufgrund des nur leicht höheren Versichertenbestandes und von Prämienreduktionen um rund CHF 3,27 Mio. Prämienabschreibungen und die gewährten Skonti sind in den Erlösminderungen erfasst.

Die Einsiedler Krankenkasse nahm rund CHF 2,5 Mio. Prämienverbilligungen ein, die sie über die Prämienrechnungen den Versicherten gutgeschrieben hat.

### 4.2. Schaden- und Leistungsaufwand

alles in CHF

	2023	2022	Abweichung
Leistungen Taggeld KVG	15'459.00	20'112.95	-4'653.95
Leistungen OKP KVG	19'987'439.75	16'240'784.10	3'746'655.65
Kostenbeteiligungen KVG	-3'076'394.93	-2'426'651.56	-649'743.37
Sonstige Aufwendungen Leistungen	78'579.34	126'593.76	-48'014.42
Leistungen Rückversicherer	<u>-162'938.85</u>	<u>-178'752.20</u>	<u>15'813.35</u>
<b>Total</b>	<b><u>16'842'144.31</u></b>	<b><u>13'782'087.05</u></b>	<b><u>3'060'057.26</u></b>

Der Schaden- und Leistungsaufwand umfasst alle gesetzlichen Leistungen. Die durchschnittlichen Bruttoleistungen der Grundversicherung pro Versicherten sank leicht von CHF 3'646.00 auf CHF 3'601.00.

### 4.3. Risikoausgleich

Der Risikoausgleich berechnet sich jeweils mit den aktuellen Versichertenmonaten und den zuletzt gültigen Sätzen der Gemeinsamen Einrichtung KVG inkl. einem Faktor für Sicherheit und Schwankung. Die Differenz zwischen dem berechneten Betrag und den Akontozahlungen wird jeweils in der Rechnungsabgrenzung (aktiv oder passiv) berücksichtigt.

#### 4.4. Veränderung versicherungstechnische Rückstellungen

alles in CHF

	2023	2022	Abweichung
Veränderung Rückstellungen unerledigte Schadenfälle	-900'306.00	420'444.00	-1'320'750.00
Veränderung Rückstellungen Taggeldleistungen KVG	14'200.00	0.00	14'200.00
Rückstellungen Ausgleich zu hoher Prämieinnahmen	0.00	-28'170.00	28'170.00
<b>Total</b>	<b>-886'106.00</b>	<b>392'274.00</b>	<b>-1'278'380.00</b>

Die Rückstellungen für unerledigte Schadenfälle im Bereich Grundversicherung KVG mussten um CHF 0,84 Mio. gestärkt werden, diejenigen im Bereich Taggeld um CHF 0,01 reduziert werden. Die Rückstellungen für die Leistungsbearbeitungskosten mussten um gut CHF 0,06 Mio. erhöht werden.

#### 4.5. Betriebsaufwand

alles in CHF

	2023	2022	Abweichung
Personalaufwand	705'372.25	604'263.75	101'108.50
Raumaufwand / Unterhalt	54'179.10	52'154.60	2'024.50
IT-Aufwand	273'034.55	260'661.20	12'373.35
Versicherungsprämien und Verbandsbeiträge	28'969.45	28'713.40	256.05
Verwaltungsaufwand	446'875.56	346'536.89	100'338.67
Werbeaufwand	93'078.87	74'762.07	18'316.80
Erhaltene Verwaltungsentschädigungen	-291'938.10	-294'332.05	2'393.95
Abschreibungen	22'033.35	35'442.85	-13'409.50
<b>Total</b>	<b>1'331'605.03</b>	<b>1'108'202.71</b>	<b>223'402.32</b>

Der Betriebsaufwand ist der Aufwand zur Durchführung des Krankenversicherungsgeschäfts nach dem Bundesgesetz über die Krankenversicherung KVG, welches die obligatorische Krankenpflegeversicherung und die freiwillige

Taggeldversicherung umfasst. Die pauschale Entschädigung für die Administration der Krankenkasse Institut Ingenbohl wird in der Position «Erhaltene Verwaltungskostenentschädigungen» ausgewiesen.

#### 4.6. Übriger Betrieblicher Ertrag und Aufwand

Diese Positionen enthalten

- die Zinserträge und Spesen aus dem operativen Geschäft (Post, Bank und Risikoausgleich) sowie die Differenz aus der Umweltabgabe (VOC)
- die Rabatte und Rückerstattungen aus den vermittelten Versicherungen

## 4.7. Ergebnis aus Kapitalanlagen

alles in CHF

	2023	2022	Abweichung
Liegenschaftsertrag	82'920.00	37'920.00	45'000.00
Ertrag aus Kapitalanlagen	77'624.63	70'870.79	6'753.84
Realisierte Kursgewinne	49'148.35	9'072.92	40'075.43
Nicht realisierte Kursgewinne	526'271.32	20'761.56	505'509.76
<b>Total Kapitalertrag</b>	<b>735'964.30</b>	<b>138'625.27</b>	<b>597'339.03</b>
Liegenschaftsaufwand	-892.10	-56.00	-836.10
Bankspesen / Depotgebühren	-78'149.99	-126'300.63	48'150.64
Realisierte Kursverluste	-4'762.50	-514'299.35	509'536.85
Nicht realisierte Kursverluste	-18'434.43	-999'568.82	981'134.39
<b>Total Kapitalaufwand</b>	<b>-102'239.02</b>	<b>-1'640'224.80</b>	<b>1'537'985.78</b>
<b>Veränderung der Rückstellung für Risiken in den Kapitalanlagen</b>	<b>0.00</b>	<b>0.00</b>	<b>0.00</b>
<b>Ergebnis aus Kapitalanlagen</b>	<b>633'725.28</b>	<b>-1'501'599.53</b>	<b>2'135'324.81</b>

Aufgrund der leicht positiven Kapitalmarktentwicklung resultierte per 31. Dezember 2023 ein positives Ergebnis von CHF 0,63 Mio. Kursgewinne.

## 5. Übrige Angaben

### 5.1. Verpfändete Aktiven und nicht bilanzierte Leasingverbindlichkeiten/Mietverbindlichkeiten

#### Verpfändete Aktiven

Es bestehen keine verpfändeten Aktiven.

#### Nicht bilanzierte Leasingverbindlichkeiten

Keine

#### Mietverbindlichkeiten

Keine

### 5.2. Transaktionen mit nahestehenden Personen und Gesellschaften

Keine

### 5.3. Eventualforderungen oder -verbindlichkeiten

Es sind keine Eventualforderungen oder -verbindlichkeiten bekannt.

### 5.4. Anzahl Mitarbeitende

Die Anzahl der Vollzeitstellen beträgt im 2023 5,7 Stellen (Vorjahr 5,5 Stellen). Der Personalanteil für die Dienstleistung für die Krankenkasse Institut Ingenbohl ist in diesen Stellen enthalten.

### 5.5. Honorar der Revisionsstelle

Das Revisionshonorar belief sich im Jahr 2023 auf CHF 85'000.00 (Vorjahr CHF 89'000.00) und für weitere Dienstleistungen CHF 25'000.00 (Vorjahr CHF 0.00)

### 5.6. Ereignisse nach dem Bilanzstichtag

Bis zur Fertigstellung der vorliegenden Jahresrechnung sind keine Ereignisse bekannt geworden, die einen wesentlichen Einfluss auf die Jahresrechnung 2023 als Ganzes haben könnten. Die Krankenkasse Institut Ingenbohl übertrug gemäss Vertrag vom 29. Juni 2023 und Verfügung der Aufsichtsbehörde vom 28. August 2023 per 1. Januar 2024 sämtliche Aktiven und Passiven auf die Einsiedler Krankenkasse über.

Bericht der Revisionsstelle  
an die Generalversammlung der  
**Einsiedler Krankenkasse, Einsiedeln**

Zürich, 22. Februar 2024

## Bericht zur Prüfung der Jahresrechnung

### *Prüfungsurteil*

Wir haben die Jahresrechnung der Einsiedler Krankenkasse (die Gesellschaft) - bestehend aus der Bilanz zum 31. Dezember 2023, der Erfolgsrechnung, der Geldflussrechnung und dem Eigenkapitalnachweis für das dann endende Jahr sowie dem Anhang, einschliesslich einer Zusammenfassung bedeutsamer Rechnungslegungsmethoden - geprüft.

Nach unserer Beurteilung vermittelt die auf den Seiten 8 bis 19 dargestellte Jahresrechnung ein den tatsächlichen Verhältnissen entsprechendes Bild der Vermögens- und Finanzlage der Gesellschaft zum 31. Dezember 2023 sowie deren Ertragslage und Cashflows für das dann endende Jahr in Übereinstimmung mit Swiss GAAP FER und entspricht dem schweizerischen Gesetz und den Statuten.

### *Grundlage für das Prüfungsurteil*

Wir haben unsere Abschlussprüfung in Übereinstimmung mit dem schweizerischen Gesetz und den Schweizer Standards zur Abschlussprüfung (SA-CH) durchgeführt. Unsere Verantwortlichkeiten nach diesen Vorschriften und Standards sind im Abschnitt «Verantwortlichkeiten der Revisionsstelle für die Prüfung der Jahresrechnung» unseres Berichts weitergehend beschrieben. Wir sind von der Gesellschaft unabhängig in Übereinstimmung mit den schweizerischen gesetzlichen Vorschriften und den Anforderungen des Berufsstands, und wir haben unsere sonstigen beruflichen Verhaltenspflichten in Übereinstimmung mit diesen Anforderungen erfüllt.

Wir sind der Auffassung, dass die von uns erlangten Prüfungsnachweise ausreichend und geeignet sind, um als eine Grundlage für unser Prüfungsurteil zu dienen.

### *Sonstige Informationen*

Der Vorstand ist für die sonstigen Informationen verantwortlich. Die sonstigen Informationen umfassen die im Geschäftsbericht enthaltenen Informationen, aber nicht die Jahresrechnung und unseren dazugehörigen Bericht.

Unser Prüfungsurteil zur Jahresrechnung erstreckt sich nicht auf die sonstigen Informationen, und wir bringen keinerlei Form von Prüfungsschlussfolgerung hierzu zum Ausdruck.

Im Zusammenhang mit unserer Abschlussprüfung haben wir die Verantwortlichkeit, die sonstigen Informationen zu lesen und dabei zu würdigen, ob die sonstigen Informationen wesentliche Unstimmigkeiten zur Jahresrechnung oder unseren bei der Abschlussprüfung erlangten Kenntnissen aufweisen oder anderweitig wesentlich falsch dargestellt erscheinen.

Falls wir auf Grundlage der von uns durchgeführten Arbeiten den Schluss ziehen, dass eine wesentliche falsche Darstellung dieser sonstigen Informationen vorliegt, sind wir verpflichtet, über diese Tatsache zu berichten. Wir haben in diesem Zusammenhang nichts zu berichten.

### *Verantwortlichkeiten des Vorstandes für die Jahresrechnung*

Der Vorstand ist verantwortlich für die Aufstellung einer Jahresrechnung, die in Übereinstimmung mit Swiss GAAP FER und den gesetzlichen Vorschriften sowie den Statuten ein den tatsächlichen Verhältnissen entsprechendes Bild vermittelt, und für die internen Kontrollen, die der Vorstand als notwendig feststellt, um die Aufstellung einer Jahresrechnung zu ermöglichen, die frei von wesentlichen falschen Darstellungen aufgrund von dolosen Handlungen oder Irrtümern ist.

Bei der Aufstellung der Jahresrechnung ist der Vorstand dafür verantwortlich, die Fähigkeit der Gesellschaft zur Fortführung der Geschäftstätigkeit zu beurteilen, Sachverhalte im Zusammenhang mit der Fortführung der Geschäftstätigkeit – sofern zutreffend – anzugeben sowie dafür, den Rechnungslegungsgrundsatz der Fortführung der Geschäftstätigkeit anzuwenden, es sei denn, der Vorstand beabsichtigt, entweder die Gesellschaft zu liquidieren oder Geschäftstätigkeiten einzustellen, oder hat keine realistische Alternative dazu.

**Verantwortlichkeiten der Revisionsstelle für die Prüfung der Jahresrechnung**

Unsere Ziele sind, hinreichende Sicherheit darüber zu erlangen, ob die Jahresrechnung als Ganzes frei von wesentlichen falschen Darstellungen aufgrund von dolosen Handlungen oder Irrtümern ist, und einen Bericht abzugeben, der unser Prüfungsurteil beinhaltet. Hinreichende Sicherheit ist ein hohes Mass an Sicherheit, aber keine Garantie dafür, dass eine in Übereinstimmung mit dem schweizerischen Gesetz und den SA-CH durchgeführte Abschlussprüfung eine wesentliche falsche Darstellung, falls eine solche vorliegt, stets aufdeckt. Falsche Darstellungen können aus dolosen Handlungen oder Irrtümern resultieren und werden als wesentlich gewürdigt, wenn von ihnen einzeln oder insgesamt vernünftigerweise erwartet werden könnte, dass sie die auf der Grundlage dieser Jahresrechnung getroffenen wirtschaftlichen Entscheidungen von Nutzern beeinflussen.

Eine weitergehende Beschreibung unserer Verantwortlichkeiten für die Prüfung der Jahresrechnung befindet sich auf der Webseite von EXPERTsuisse: <https://www.expertsuisse.ch/wirtschaftspruefung-revisionsbericht>. Diese Beschreibung ist Bestandteil unseres Berichts.

**Bericht zu sonstigen gesetzlichen und anderen rechtlichen Anforderungen**

In Übereinstimmung mit Art. 728a Abs. 1 Ziff. 3 OR und PS-CH 890 bestätigen wir, dass ein gemäss den Vorgaben des Vorstandes ausgestaltetes Internes Kontrollsystem für die Aufstellung der Jahresrechnung existiert.

Wir empfehlen, die vorliegende Jahresrechnung zu genehmigen.

Ferax Treuhand AG

Antonio Marin

Zugelassener  
Revisionsexperte

Leitender Revisor

Pascal Stöckle

Zugelassener  
Revisionsexperte

# Corporate Governance

Die Corporate Governance beinhaltet die Grundsätze der organisatorischen und inhaltlichen Strukturen der Einsiedler Krankenkasse, anhand derer gesteuert und kontrolliert wird.

## Unternehmensstruktur

Die Einsiedler Krankenkasse, gegründet 1871, ist ein Verein im Sinne von Art. 60ff ZGB mit Sitz in Einsiedeln. Jede bei der Einsiedler Krankenkasse versicherte Person ist Mitglied des Vereins. Die Generalversammlung als oberstes Organ der Einsiedler Krankenkasse findet jährlich im 2. Quartal statt. Die gültigen Statuten wurden an der Generalversammlung vom 22. Mai 2019 genehmigt.

## Vorstand

Der Vorstand besteht aus dem Präsidenten, der Vizepräsidentin und mindestens drei weiteren Mitgliedern. Der Präsident wird an der Generalversammlung gewählt. In den übrigen Funktionen konstituiert sich der Vorstand selbst. Eine Amtsdauer beträgt zwei Jahre.

Mitglieder		Eintritt	Amtsdauer
von Rohr Thomas	Präsident	2016	2024
Oechslin Pascal	Vizepräsident	2018	2024
Schuler Irene	Mitglied	2018	2024
Oechslin René	Mitglied	2015	2025
Ottiger Andrea	Mitglied	2023	2025

Im Organisationsreglement ist die Zuweisung und Abgrenzung von Aufgaben, Kompetenzen und Verantwortlichkeiten zwischen den strategischen und operativen Organen beschrieben, soweit diese nicht bereits durch die anwendbaren Gesetze sowie die Statuten geregelt sind.

## Geschäftsführung

Der Geschäftsführer und seine Stellvertreterin führen den operativen Bereich der Einsiedler Krankenkasse. Der Geschäftsführer berichtet dem Vorstand regelmässig über alle wesentlichen operativen Geschäfte und Projekte.

Geschäftsführung		Eintritt
Kälin Urs	Geschäftsführer	2009
Walker Mary	Stv. Geschäftsführerin	2004

## Entschädigungen

Die Entschädigungen des Vorstandes sind im Organisationsreglement festgehalten. Die gesamte Vergütung an den Vorstand betrug 2023 CHF 41'400.00 (Vorjahr CHF 33'000.00). Leistungsabhängige Entschädigungen sind keine ausgerichtet worden. Die Entschädigung des Präsidenten beträgt CHF 18'000.00 (Vorjahr CHF 15'000.00) pro Jahr.

Die Vergütungen an die Geschäftsleitung betrug 2023 CHF 306'278.00 (Vorjahr CHF 279'659.00). In diesem Betrag sind der Bruttolohn und die BVG-Arbeitgeberbeiträge enthalten. Die höchste Vergütung erhielt der Geschäftsführer mit CHF 177'018.30 (Vorjahr CHF 152'513.60). Es werden weder leistungsabhängige Vergütungen noch Antritts- oder Abgangsentschädigungen ausgerichtet. Der Anteil der Entschädigungen aus dem Zusammenarbeitsvertrag mit der Krankenkasse Institut Ingenbohl ist in den Beträgen enthalten.

## Informationsinstrumente

Die Zeitschrift «SICHER» wird zweimal jährlich an die Versicherten versandt. Mit Begleitschreiben zu den neuen Policen und – falls die Aktualität es erfordert – mit Informationsschreiben werden die Versicherten der Einsiedler Krankenkasse zusätzlich über Themen rund um das Gesundheitswesen und die Einsiedler Krankenkasse orientiert. Versicherten und Interessierte können sich auch über die Homepage ([www.kkeinsiedeln.ch](http://www.kkeinsiedeln.ch)) Informationen beschaffen. Der Geschäftsbericht erscheint jährlich vor der Generalversammlung.

## Datenschutz

Der Datenschutz ist in allen Prozessen integriert. Die Mitarbeitenden sind sensibilisiert und halten die Bestimmungen des Datenschutzgesetzes ein. Seit 2013 ist die Einsiedler Krankenkasse als Datenannahmestelle nach KVV 59a in Zusammenarbeit mit BBT Software AG zertifiziert. Die Einsiedler Krankenkasse wird durch einen externen Datenschutzbeauftragten betreut.

## Externe Revision

Das Mandat zur externen Revision führt die Ferax Treuhand AG in Zürich aus. Die Ferax erfüllt die gesetzlichen Vorgaben an die Revisionsstelle eines Krankenversicherers. Leitender Revisor für 2023 ist Antonio Marin. Die Generalversammlung wählt die Revisionsstelle für ein Jahr.

## Internes Kontrollsystem (IKS)

Die Einsiedler Krankenkasse hat ein wirksames internes Kontrollsystem gemäss Art. 23 KVAG eingeführt, welches die gesamte Organisation umfasst und zweckmässig ist. Der Vorstand hat die Balmer-Etienne AG als unabhängige interne Revisionsstelle eingesetzt. Die entsprechenden Grundsätze und Aufgaben sind in einem Auslagerungsvertrag festgehalten. Die Balmer-Etienne AG erstattet dem Vorstand regelmässig Bericht und reicht die Berichte der externen Revisionsstelle ein.



## **Risikomanagement und interne Kontrolle**

Die Einsiedler Krankenkasse ist den folgenden Risiken ausgesetzt:

### **Anlagerisiko**

Die Kapitalanlagen der Einsiedler Krankenkasse sind Marktrisiken (Zins-, Kurs- und Währungsrisiken) ausgesetzt.

### **Geschäftsrisiko**

Das Ergebnis der Einsiedler Krankenkasse wird durch die Versicherungsstruktur sowie durch die daraus resultierenden versicherungstechnischen Risiken massgeblich beeinflusst.

### **Geschäftsumfeldrisiken**

Die Einsiedler Krankenkasse befindet sich in einem regulierten Umfeld, welches stark abhängig von den gesetzlichen Entwicklungen und den Vorschriften durch die entsprechende Behörde ist. Diese können einen massgeblichen Einfluss sowohl auf die Prämien als auch auf die Leistungsseite haben. Die Risiken sind damit direkt mit dem Geschäftsrisiko verbunden.

### **Operationelle Risiken**

Diese Risiken umfassen die Informationssicherheit, die Personalrisiken, Rechtsrisiken und die Geschäftsprozesse.

Die Einsiedler Krankenkasse verfügt über ein Risikomanagement, welches auf die obigen Risiken ausgerichtet ist. Die identifizierten Risiken werden periodisch systematisch überprüft und auf ihre Eintrittswahrscheinlichkeit und deren Auswirkungen beurteilt. Der Vorstand beschliesst entsprechende Massnahmen zur Vermeidung, Verminderung oder Überwälzung entsprechender Risiken. Die selbst getragenen Risiken werden kontinuierlich überwacht.

Im abgelaufenen Geschäftsjahr hat der Vorstand keine Risiken identifiziert, die zu einer dauerhaften oder wesentlichen Beeinträchtigung der Vermögens-, Finanz- und Ertragslage der Einsiedler Krankenkasse führen könnten.

# Einsiedler Krankenkasse

## **Tätigkeitsgebiet**

Kanton Schwyz und angrenzende Kantone

## **Vorstand**

Thomas von Rohr, Präsident  
Pascal Oechslin, Vizepräsident  
Irene Schuler, Aktuarin  
René Oechslin  
Andrea Ottiger

## **Unternehmen**

Urs Kälin, Geschäftsführer  
Mary Walker, Stv. Geschäftsführerin  
Sarah Bruhin  
Marlen Kälin  
Philipp Kälin  
Priska Kälin  
Monika Krieg  
Andrea Schön  
Andrea Tschümperlin

## **Revisionsstelle extern**

Ferax Treuhand AG, Zürich  
Antonio Marin, leitender Revisor

## **Revisionsstelle intern (IKS)**

Balmer Etienne AG, Luzern  
Roland Furger

## **Rückversicherer**

RVK Rück AG, Luzern

## **Risikoträger Zusatzversicherungen**

ÖKK Versicherungen AG, Landquart  
Solida Versicherungen AG, Zürich  
Generali Personenversicherungen AG, Adliswil

## **Branchenverband**

Santésuisse, Solothurn

## **Vertrauensarzt/Vertrauenszahnarzt**

RVK, MedCase Pool, Luzern  
Causa Med, Stansstaad

## **Rechtsdienst**

III dasadvokaturbuero ag, Bern

## **EDV**

BBT Software AG, Zermatt



## Jetzt registrieren: Online-Kundenportal

Über das **geschützte Online-Kundenportal** können Sie sich jetzt direkt Einsicht in folgende persönliche Dokumente verschaffen:



### Ihre Kontaktdaten

(Adressen, Telefonnummern, Zahlungsverbindungen)

---



### aktuelle Leistungen und Rechnungen:

offene / bearbeitete und bezahlte Rechnungen

---



aktuelle **Kostenbeteiligungen** und **Selbstbehalte** immer  
in der Übersicht

---



### aktuelle Policen:

Inhalt und Umfang Ihrer Versicherungsdeckung

---



Gleichzeitig können Sie uns Ihre **Änderungswünsche** bequem über  
das Online-Kundenportal melden.

---

### Die Registrierung ist ganz einfach:

Halten Sie Ihre **Versicherten-Karte** und Ihr **Mobiltelefon** bereit  
und eröffnen Sie unter der folgenden Internetadresse noch heute  
Ihr persönliches Benutzerkonto:

**[www.kkeinsiedeln.ch/kundenportal](http://www.kkeinsiedeln.ch/kundenportal)**

#### Benötigen Sie Hilfe?

Selbstverständlich steht Ihnen das Team der Einsiedler Kranken-  
kasse unterstützend zur Seite.

#### Einsiedler Krankenkasse

Kronenstrasse 19  
Postfach 57  
8840 Einsiedeln

Telefon: 055 418 07 47

E-Mail: [info@kkeinsiedeln.ch](mailto:info@kkeinsiedeln.ch)

[www.kkeinsiedeln.ch](http://www.kkeinsiedeln.ch)

#### Öffnungszeiten:

Montag bis Freitag

08.00 bis 11.30 Uhr / 13.30 bis 17.00 Uhr

oder nach Vereinbarung