

Geschäftsbericht 2022



152. ordentliche Generalversammlung

1. Begrüssung durch den Präsidenten
2. Wahl von zwei Stimmzählern
3. **Genehmigung des Protokolls der Generalversammlung vom 18. Mai 2022**
Antrag: Genehmigung des Protokolls
4. **Jahresbericht des Präsidenten**
5. **Jahresrechnung 2022**
Antrag: Genehmigung der Jahresrechnung 2022
Antrag: Entlastung der Organe
6. **Wahlen**
 - a) Wahl des Vorstandes
Antrag: Wiederwahl René Oechslin
 - b) Wahlen des Vorstandes
Demission von Susanna Bingisser
Antrag: Wahl von Andrea Ottiger
 - c) Wahl der Revisionsstelle
Antrag: Wiederwahl der FERAX Treuhand AG, Zürich
7. **Verschiedenes**

Inhaltsverzeichnis

| | |
|---|----|
| Traktandenliste | 1 |
| Vorwort | 2 |
| Protokoll Generalversammlung vom 18. Mai 2022 | 3 |
| Versichertenbestand | 5 |
| Kostenvergleich | |
| Diagramme | 6 |
| Bilanz | 8 |
| Erfolgsrechnung | |
| Geldflussrechnung | 9 |
| Eigenkapitalnachweis | |
| Anhang zur Jahresrechnung | 10 |
| Bericht der Revisionsstelle | 21 |
| Corporate Governance | 22 |
| Verstorbene Mitglieder | 24 |
| Vorstand | 25 |
| Geschäftspartner | |

Vorwort

Liebe Mitglieder
Sehr geehrte Damen und Herren

Vertrauen, Persönlichkeit und Nähe sind Werte, die uns als Einsiedler Krankenkasse sehr wichtig sind. Immer mehr Menschen in unserer Region entscheiden sich Mitglied bei uns zu werden. Wir wollen diese erfreuliche Entwicklung auch in Zukunft weiter fördern.

Sehr erfreulich entwickelte sich der Versichertenbestand in der Grundversicherung. Dieser nahm per 01.01.2023 überdurchschnittlich zu (+ 1118 Versicherte). Aus finanzieller Sicht präsentiert sich das Geschäftsjahr 2022 durchgezogen. Der Schaden- und Leistungsaufwand entwickelte sich gemäss unseren Erwartungen. Gegenüber dem Geschäftsjahr 2021 erhöhte sich der Schaden- und Leistungsaufwand lediglich um rund 1,4 % pro versicherte Person. Bei den Kapitalanlagen mussten wir leider aufgrund der weltweiten Marktentwicklung Verluste verbuchen. Die Kapitalanlagen sind auf vorsichtiger Basis breit diversifiziert und langfristig angelegt. Solche Kursentwicklungen wie im 2022 sind leider nicht zu vermeiden. Gegen Ende Jahr erholten sich die Anlagen bereits leicht. Wir konnten trotzdem insgesamt einen Überschuss von CHF 234'000 erzielen und somit unsere Reserven halten.

Mit der Krankenkasse Institut Ingenbohl besteht seit 01.01.2015 eine erfreuliche Zusammenarbeit. Aufgrund der geringen Mitgliederzahl hat der Stiftungsrat der Krankenkasse Institut Ingenbohl entschieden, die Tätigkeit per 31. 12. 2023 aufzugeben. Daraus resultiert, dass wir per 01.01. 2024 die verbleibenden Versicherten sowie alle Aktiven und Passiven übernehmen können.

Wir bieten Ihnen weiterhin eine kostengünstige Grundversicherung ohne Einschränkungen (z. B. Hausarztmodell), attraktive Zusatzversicherungen und einen persönlichen und prompten Kundenservice. Diesem Versprechen leben wir auch im neuen Jahr nach. Wir danken Ihnen für Ihr Vertrauen und Ihre Kundentreue.



Thomas von Rohr
Präsident des Vorstandes



Urs Kälin
Geschäftsführer

Protokoll der 151. Generalversammlung der Einsiedeln Krankenkasse, vom Mittwoch, 18. Mai 2022

Ort: Kultur- und Kongresszentrum «Zwei Raben», Einsiedeln
Zeit: 19.00 Uhr

Anwesend Vorstand / Geschäftsleitung

Thomas von Rohr, Präsident
Susanna Bingisser, Vizepräsidentin
René Oechslin, Vorstandsmitglied
Pascal Oechslin, Vorstandsmitglied
Irene Schuler, Aktuarin
Urs Kälin, Geschäftsführer
Mary Walker, Stv. Geschäftsführerin

Mitglieder

Total Anwesende: 189 stimmberechtigte Mitglieder
Absolutes Mehr: 95 Stimmen

Traktanden:

1. Begrüssung durch den Präsidenten
2. Wahl von zwei Stimmenzählern
3. Abstimmungsergebnisse der GV vom Mai 2021
Antrag: Genehmigung der Abstimmungsergebnisse der GV vom Mai 2021
4. Jahresbericht des Präsidenten
5. Jahresrechnung 2021
Antrag: Genehmigung der Jahresrechnung 2021
Antrag: Entlastung der Organe
6. Wahlen
 - a) Wahl des Präsidenten,
Antrag: Wiederwahl von Thomas von Rohr
 - b) Wahlen des Vorstandes
Antrag: Wiederwahl von Irene Schuler und Pascal Oechslin
 - c) Wahl der Revisionsstelle
Antrag: Wiederwahl der FERAX Treuhand AG, Zürich
7. Verschiedenes

1. Begrüssung durch den Präsidenten

Der Präsident Thomas von Rohr begrüsst alle Anwesenden recht herzlich.

Er begrüsst speziell die ehemaligen Präsidenten Martin Kälin und Daniel Reichmuth und die ehemaligen Vorstandsmitglieder Markus Bisig und Alfred Kälin. Thomas von Rohr spricht seinen Dank an den Geschäftsführer Urs Kälin und die Mitarbeiterin Andrea Schön für die Organisation des Anlasses aus. Ebenfalls bedankt er sich bei der Gastgeberin Lydia Birchler vom Kultur- und Kongresszentrum Zwei Raben und ihrem Team.

Es werden keine Änderungen der Traktandenliste gewünscht.

2. Wahl von zwei Stimmenzählern

Als Stimmenzähler werden vorgeschlagen und einstimmig gewählt:

- Beatrice Oechslin, Einsiedeln
- Brigitte Steinauer, Einsiedeln

3. Abstimmungsergebnisse der GV vom Mai 2021

Antrag: Genehmigung der Abstimmungsergebnisse der GV vom Mai 2021

Das Protokoll wird einstimmig angenommen.

4. Jahresbericht des Präsidenten

Thomas von Rohr verliest den Jahresbericht 2021.

Die Einsiedler Krankenkasse hält an ihrer Strategie fest und die weitere Umsetzung der Geschäftsstrategie wird angestrebt. Die Vision: «Wir sind die stark verwurzelte Krankenkasse im Kanton Schwyz. Wir beraten und versichern Menschen jeden Alters kompetent und sympathisch.» wird gelebt. Das Geschäftsjahr 2021 war geprägt durch das 150-jährige Jubiläum. Viele Jubiläumsaktivitäten konnten erfolgreich durchgeführt werden: Genussbänke an aussichtsreichen Orten, Liegestühle an Erholungsplätzen, ein Kindermalwettbewerb und einiges mehr.

Die beiden Geschäftsjahre 2020 und 2021 waren für alle aussergewöhnlich. Die Pandemie hat alle begleitet. Thomas von Rohr spricht ein grosses Lob an Urs Kälin und Mary Walker für die erbrachten und flexiblen Leistungen aus. Es gibt weiterhin grosse Herausforderungen im Gesundheitswesen für die Zukunft. Leider bleiben bisher politische Erfolge aus. Thomas von Rohr appelliert an die Versicherten, ihre Leistungsabrechnungen kritisch zu hinterfragen, um das Kostenwachstum einzudämmen.

Die Digitalisierung wird auch im Gesundheitsbereich ein immer grösseres Thema. Die Einsiedler Krankenkasse bietet neu seit dem Jahr 2022 ein App an, mit der beispielsweise eine einfache Einreichung von Belegen möglich ist.

Der Jahresbericht 2021 wird einstimmig angenommen.

5. Jahresrechnung 2021

Antrag: Genehmigung der Jahresrechnung 2021

Urs Kälin präsentiert die Jahresrechnung 2021.

Urs Kälin zeigt den Aufbau der diversen Versichertenbestände per 31. Dezember 2021 auf. Das Gesuch für die Prämienrückerstattung wird analog dem Vorjahr beim Bundesamt für Gesundheit eingereicht. Allen Versicherten im Kanton Schwyz soll ein Betrag rückvergütet werden. Er präsentiert noch diverse Statistiken mit interessanten Zahlen.

Urs Kälin ergänzt die Jahresrechnung mit der Präsentation der Entwicklung der Reservequote, der Aufteilung der Grund- und Zusatzversicherungen und den Nettoleistungen nach Betragshöhe. Weitere Kennzahlen liegen schriftlich im Geschäftsbericht 2021 (Seiten 5–7) vor. Urs Kälin stellt die beiden neuen Mitarbeiterinnen Andrea Schön und Priska Kälin vor.

Der Bericht der Revisionsstelle FERAX Treuhand AG, Zürich liegt schriftlich im Geschäftsbericht (Seite 21) vor. Der anwesende Mandatsleiter Antonio Marin empfiehlt die Jahresrechnung 2021 anzunehmen.

Die Jahresrechnung 2021 wird einstimmig angenommen.

Antrag: Genehmigung der Jahresrechnung 2021

Der Präsident empfiehlt der Versammlung, die Organe zu entlasten.

Dem Antrag wird einstimmig zugestimmt.

6. Wahlen

a) Wahl des Präsidenten,

Antrag: Wiederwahl von Thomas von Rohr

Vizepräsidentin Susanna Bingisser schlägt Thomas von Rohr zur Wiederwahl als Präsident für weitere zwei Jahre vor. Die Wahl erfolgt einstimmig.

b) Wahlen des Vorstandes,

Antrag: Wiederwahl von Irene Schuler und Pascal Oechslin

Präsident Thomas von Rohr schlägt Irene Schuler und Pascal Oechslin zur Wiederwahl als Vorstandsmitglieder vor. Irene Schuler und Pascal Oechslin werden einstimmig für weitere zwei Jahre wiedergewählt.

c) Wahl der Revisionsstelle,

Antrag: Wiederwahl der FERAX Treuhand AG, Zürich

Präsident Thomas von Rohr schlägt ebenfalls die jährlich zu wählende Revisionsstelle FERAX Treuhand AG zur Wiederwahl vor. Dem Antrag wird einstimmig zugestimmt.

7. Verschiedenes

Es gibt keine Wortmeldungen.

Thomas von Rohr bedankt sich bei den Stimmzählern.

Der Präsident schliesst die Versammlung mit einem Dankeschön an alle Anwesenden.

Schluss der Generalversammlung: 20.05 Uhr

Einsiedeln, 18. Mai 2022

Thomas von Rohr
Präsident

Irene Schuler
Aktuarin

Versichertenbestand

| Versichertenbestand | 01.01.22 | 01.01.23 | Kennzahlen | 2021 | 2022 |
|--|----------|----------|--|-------|-------|
| Krankenpflege | 4409 | 5527 | Erkrankte Mitglieder | 4162 | 4172 |
| Krankentaggeld KVG | 220 | 214 | Einweisungen in Spitäler | 751 | 686 |
| Ambulante Zusatzversicherungen | 2472 | 2503 | Spitaltage | 5618 | 5210 |
| Spital-Zusatzversicherungen | 2251 | 2300 | Neugeborene | 46 | 43 |
| Todes- & Invaliditätskapital bei Unfall | 694 | 712 | Todesfälle | 54 | 42 |
| Todes- & Invaliditätskapital bei Krankheit | 64 | 80 | | | |
| Zahnpflegeversicherung | 517 | 540 | Durchschnittsalter KVG | Jahre | Jahre |
| | | | Männlich | 44.85 | 45.99 |
| | | | Weiblich | 46.00 | 46.78 |
| | | | Total | 45.42 | 46.38 |
| Versicherte nach Spitalkategorien | | | Versicherte mit ordentlicher Jahresfranchise | 63.2% | 61.0% |
| Allgemein ganze Schweiz | 1874 | 1911 | Versicherte mit wählbarer Jahresfranchise | 36.8% | 39.0% |
| Halbprivat/Privat/Global | 151 | 147 | | | |
| Flex | 175 | 181 | | | |
| Unfall Privat | 51 | 61 | | | |

Kostenvergleich 2020 – 2022

| Kostengruppe | Gesamtkosten | | | pro Mitglied | | | |
|----------------------|-------------------|-------------------|-------------------|--------------|--------------|--------------|-------------------|
| | Kosten 2020 | Kosten 2021 | Kosten 2022 | Kosten 2020 | Kosten 2021 | Kosten 2022 | Veränderung |
| | in CHF | in CHF | in CHF | in CHF | in CHF | in CHF | 2021/2022 in % |
| Arzt, ambulant | 3'424'380 | 3'587'137 | 4'043'047 | 767 | 816 | 908 | 11.2% |
| Spital, stationär | 3'930'543 | 3'378'521 | 3'190'894 | 880 | 769 | 716 | -6.8% |
| Spital, ambulant | 2'630'431 | 2'267'034 | 2'372'441 | 589 | 516 | 533 | 3.2% |
| Medikamente Arzt | 2'160'872 | 2'126'753 | 2'074'477 | 484 | 484 | 466 | -3.8% |
| Medikamente Apotheke | 1'093'496 | 1'252'775 | 1'303'315 | 245 | 285 | 293 | 2.6% |
| Pflegeheim | 834'734 | 824'851 | 798'924 | 187 | 188 | 179 | -4.5% |
| Spitex | 247'276 | 197'872 | 286'659 | 55 | 45 | 64 | 42.9% |
| Physiotherapeuten | 444'465 | 427'478 | 526'624 | 100 | 97 | 118 | 21.5% |
| Laboratorien | 830'172 | 800'968 | 756'036 | 186 | 182 | 170 | -6.9% |
| Chiropraktoren | 34'041 | 43'153 | 37'940 | 8 | 10 | 9 | -13.3% |
| Komplementärmedizin | 18'897 | 9'250 | 9'434 | 4 | 2 | 2 | 0.6% |
| MiGel | 266'599 | 255'920 | 282'830 | 60 | 58 | 64 | 9.0% |
| Uebrige Leistungen | 564'888 | 631'865 | 558'162 | 126 | 144 | 125 | -12.9% |
| Total | 16'480'791 | 15'803'577 | 16'240'784 | 3'690 | 3'597 | 3'646 | 1.4% |

Diagramme

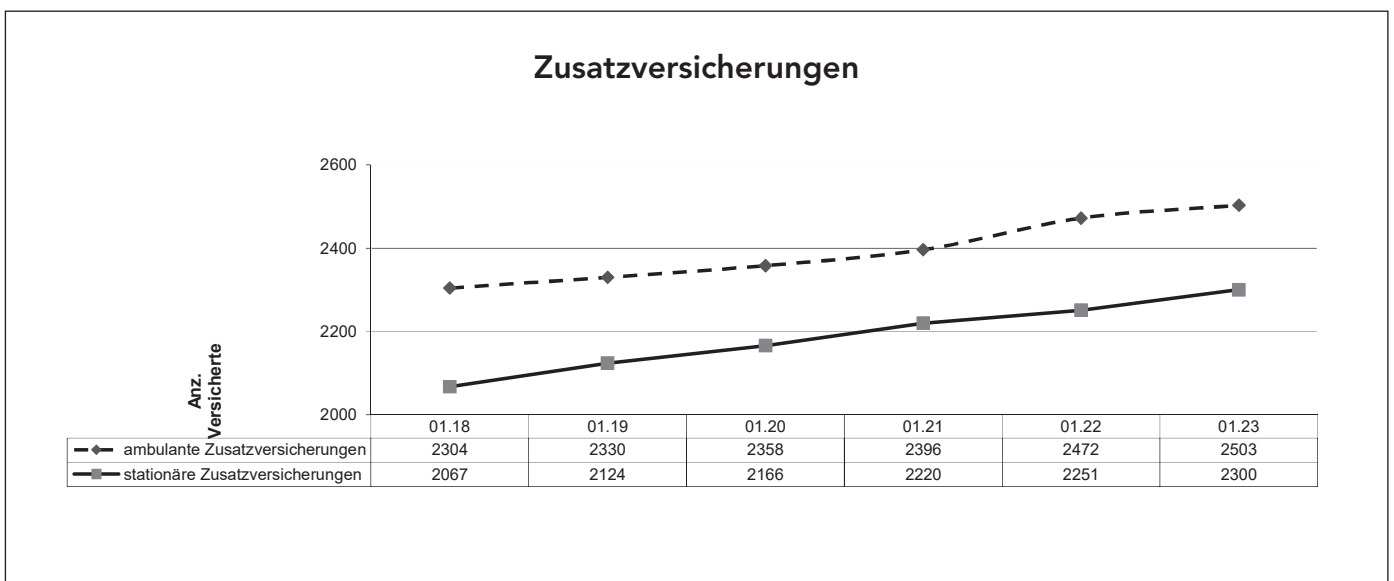
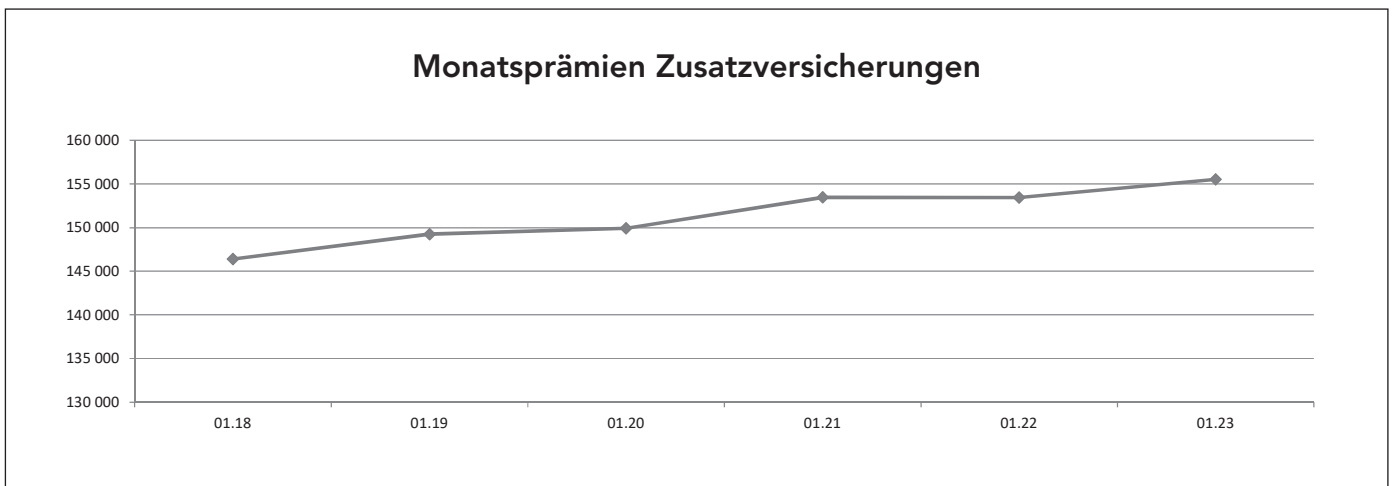
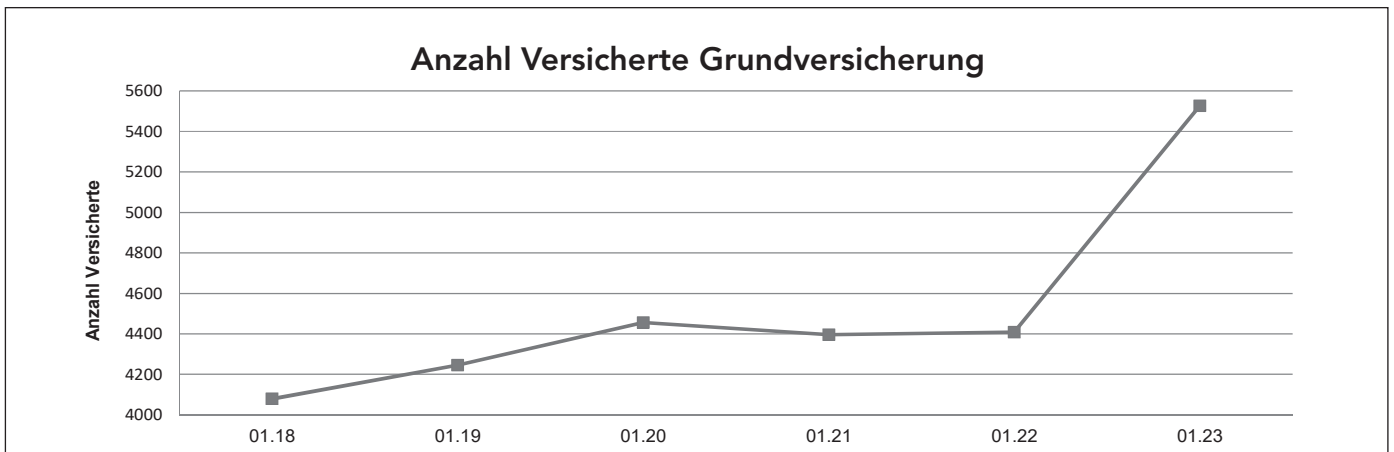

Brutto-Leistungen pro versicherte Person

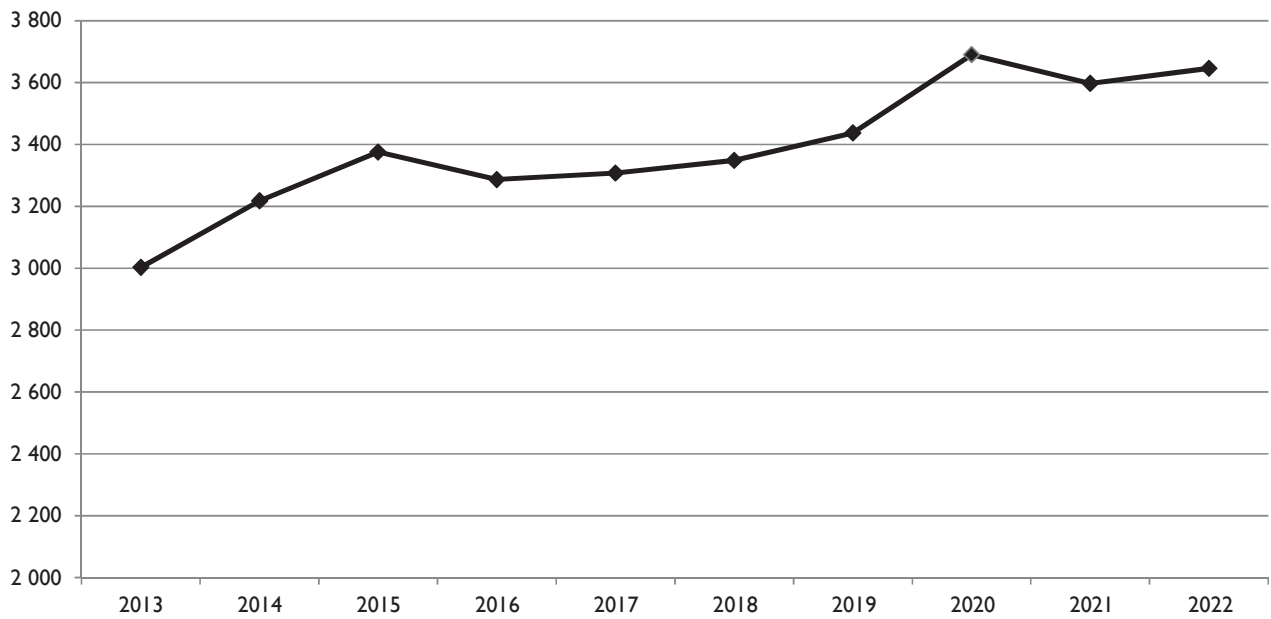

Versichertenbestände per 01.01. nach Alter

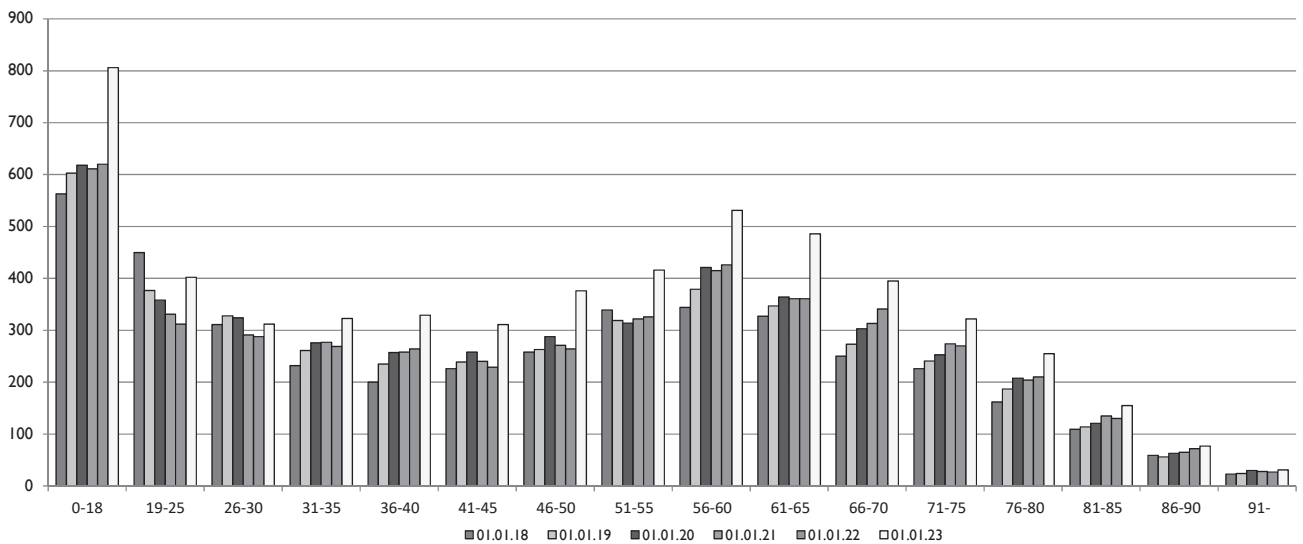

Bilanz per 31. Dezember 2022

alles in CHF

| Aktiven | 31.12.2022 | 31.12.2021 |
|-----------------------|----------------------|----------------------|
| Kapitalanlagen | 14'282'947.56 | 15'645'385.08 |
| Sachanlagen | 11'750.80 | 44'957.60 |
| Anlagevermögen | 14'294'698.36 | 15'690'342.68 |
| Rechnungsabgrenzungen | 576'121.01 | 474'510.02 |
| Forderungen | 836'488.57 | 953'551.23 |
| Flüssige Mittel | 2'913'725.85 | 1'477'563.87 |
| Umlaufvermögen | 4'326'335.43 | 2'905'625.12 |
| Total Aktiven | 18'621'033.79 | 18'595'967.80 |

| Passiven | 31.12.2022 | 31.12.2021 |
|--|----------------------|----------------------|
| Gewinnreserven | 10'933'479.65 | 10'698'833.37 |
| Eigenkapital | 10'933'479.65 | 10'698'833.37 |
| Versicherungstechnische Rückstellungen | 2'665'744.00 | 3'653'298.00 |
| Rückstellungen für Risiken in den Kapitalanlagen | 1'100'000.00 | 1'100'000.00 |
| Verbindlichkeiten | 3'830'200.69 | 3'021'975.98 |
| Rechnungsabgrenzungen | 91'609.45 | 121'860.45 |
| Verbindlichkeiten | 7'687'554.14 | 7'897'134.43 |
| Total Passiven | 18'621'033.79 | 18'595'967.80 |

Erfolgsrechnung 1. Januar 2022 bis 31. Dezember 2022

alles in CHF

| | 2022 | 2021 |
|--|----------------------|-------------------|
| Verdiente Prämien | 14'837'697.76 | 15'003'401.83 |
| Schaden- und Leistungsaufwand | -13'782'087.05 | -13'520'141.08 |
| Veränderung versicherungstechnische Rückstellungen | 392'274.00 | -734'786.00 |
| Risikoausgleich | 1'359'588.00 | 641'588.00 |
| Betriebsaufwand | -1'108'202.71 | -1'098'621.46 |
| Übriger betrieblicher Ertrag | 36'975.81 | 131'922.89 |
| Betriebliches Ergebnis | 1'736'245.81 | 423'364.18 |
| Ertrag aus Kapitalanlagen | 138'625.27 | 567'049.11 |
| Aufwand aus Kapitalanlagen | -1'640'224.80 | -252'037.94 |
| Veränderung der Rückstellung für Risiken in den Kapitalanlagen | 0.00 | -280'000.00 |
| Ergebnis aus Kapitalanlagen | -1'501'599.53 | 35'011.17 |
| Jahresergebnis | 234'646.28 | 458'375.35 |

Geldflussrechnung für das Jahr 2022

alles in CHF

| | 2022 | 2021 |
|--|---------------------|----------------------|
| Jahresergebnis | 234'646.28 | 458'375.35 |
| Abschreibungen / Zuschreibungen auf | | |
| - Kapitalanlagen | 980'483.65 | -215'355.84 |
| - Sachanlagen | 35'442.85 | 42'473.85 |
| - Forderungen | 0.00 | -21'500.00 |
| Zunahme / Abnahme von / der | | |
| - Rückstellungen unerledigte Versicherungsfälle | -987'554.00 | 63'536.00 |
| - Rückstellungen für Risiken in den Kapitalanlagen | 0.00 | 280'000.00 |
| Zunahme / Abnahme von | | |
| - Rechnungsabgrenzungen (aktiv) | -101'610.99 | 301'233.51 |
| - Forderungen | 117'062.66 | -71'384.03 |
| - Rechnungsabgrenzungen (passiv) | -30'251.00 | 43'497.50 |
| - Verbindlichkeiten | 808'224.71 | 116'868.41 |
| Geldfluss aus Geschäftstätigkeit | 1'056'444.16 | 997'744.75 |
| Zunahme / Abnahme von | | |
| - Kapitalanlagen | 381'953.87 | -1'041'348.68 |
| - Sachanlagen | -2'236.05 | -9'542.30 |
| Geldfluss aus Investitionstätigkeit | 379'717.82 | -1'050'890.98 |
| Veränderung Flüssige Mittel | 1'436'161.98 | -53'146.23 |

Eigenkapitalnachweis für das Jahr 2022

alles in CHF

| Gewinnreserven | 2022 | | | 2021 | | |
|--------------------------------|----------------------|-------------------|----------------------|----------------------|-------------------|----------------------|
| | OKP | TG KVG | Total | OKP | TG KVG | Total |
| Eigenkapital per 1.1. | 10'086'931.96 | 611'901.41 | 10'698'833.37 | 9'667'897.81 | 572'560.21 | 10'240'458.02 |
| Jahresgewinn | 217'952.83 | 16'693.45 | 234'646.28 | 419'034.15 | 39'341.20 | 458'375.35 |
| Eigenkapital per 31.12. | 10'304'884.79 | 628'594.86 | 10'933'479.65 | 10'086'931.96 | 611'901.41 | 10'698'833.37 |

Anhang zur Jahresrechnung 2022

Inhaltsverzeichnis

| | |
|---|-----------|
| 1. Erläuterungen Bewertungsgrundlagen und Bewertungsgrundsätze | 11 |
| 1.1. Grundsätze der Rechnungslegung | |
| 1.2. Bilanzstichtag | |
| 1.3. Bewertungsgrundsätze | |
| 1.4. Fremdwährungen | |
| 1.5. Kapitalanlagen | |
| 1.6. Sachanlagen | 12 |
| 1.7. Aktive Rechnungsabgrenzungen | |
| 1.8. Forderungen | |
| 1.9. Flüssige Mittel | |
| 1.10. Versicherungstechnische Rückstellungen für eigene Rechnung | |
| 1.11. Verbindlichkeiten | |
| 1.12. Passive Rechnungsabgrenzungen | |
| 1.13. Eigenkapital | |
| 2. Segmenterfolgsrechnung | |
| 3. Erläuterungen zur Bilanz | 13 |
| 3.1. Kapitalanlagen | |
| 3.2. Sachanlagen | |
| 3.3. Aktive Rechnungsabgrenzungen | 14 |
| 3.4. Forderungen | |
| 3.5. Flüssige Mittel | |
| 3.6. Versicherungstechnische Rückstellungen für eigene Rechnung | 15 |
| 3.7. Rückstellungen für Risiken in den Kapitalanlagen | 16 |
| 3.8. Verbindlichkeiten | |
| 3.9. Abgrenzungen | |
| 4. Erläuterungen zur Erfolgsrechnung | 17 |
| 4.1. Verdiente Prämien | |
| 4.2. Schaden- und Leistungsaufwand | |
| 4.3. Risikoausgleich | |
| 4.4. Veränderung versicherungstechnische Rückstellungen | 18 |
| 4.5. Betriebsaufwand | |
| 4.6. Übriger Betrieblicher Ertrag und Aufwand | |
| 4.7. Ergebnis aus Kapitalanlagen | 19 |
| 5. Übrige Angaben | |
| 5.1. Verpfändete Aktiven und nicht bilanzierte Leasingverbindlichkeiten / Mietverbindlichkeiten | |
| 5.2. Transaktionen mit nahestehenden Personen und Gesellschaften | |
| 5.3. Eventualforderungen oder -verbindlichkeiten | |
| 5.4. Anzahl Mitarbeitende | |
| 5.5. Honorar der Revisionsstelle | |
| 5.6. Ereignisse nach dem Bilanzstichtag | |

Anhang zur Jahresrechnung

1. Erläuterungen Bewertungsgrundlagen und Bewertungsgrundsätze

1.1. Grundsätze der Rechnungslegung

Die statutarische Jahresrechnung wurde in Übereinstimmung mit dem gesamten Swiss GAAP FER Regelwerk dargestellt und entspricht dem Schweizerischen Gesetz. Sie basiert auf betriebswirtschaftlichen Werten und vermittelt ein den tatsächlichen Verhältnissen entsprechendes Bild der Vermögens-, Finanz- und Ertragslage. Die Jahresrechnung wird unter der Annahme der Fortführung der Unternehmenstätigkeit erstellt.

1.2. Bilanzstichtag

Die Jahresrechnung schliesst auf den 31. Dezember ab.

1.3. Bewertungsgrundsätze

Die Bewertung erfolgt nach einheitlichen Kriterien. Es gilt das Prinzip der Einzelbewertung der Aktiven und Verbindlichkeiten. Erfolgt die Folgebewertung von Aktiven bzw. Verbindlichkeiten nicht zu historischen Werten (bzw. zu fortgeführten Anschaffungskosten), sondern zu aktuellen Werten, wird bei normalem Geschäftsverlauf der Tageswert bzw. Nutzwert herangezogen.

1.4. Fremdwährungen

Die Jahresrechnung wird in Schweizer Franken (CHF) erstellt. Transaktionen in Fremdwährungen werden zum jeweiligen Tageskurs umgerechnet. Auf fremde Währung lautende Vermögenswerte und Verbindlichkeiten werden zum Tageskurs des Bilanzstichtages umbewertet.

1.5. Kapitalanlagen

Die Bewertung der Kapitalanlagen erfolgt grundsätzlich zu aktuellen Werten. Wertveränderungen werden in der Erfolgsrechnung als nicht realisierter Gewinn aus Kapitalanlagen im Ertrag bzw. als nicht realisierter Verlust aus Kapitalanlagen im Aufwand erfasst.

Unter einem aktuellen Wert werden grundsätzlich öffentlich notierte Marktwerte verstanden. Liegt kein Marktwert vor, wird der aktuelle Wert wie folgt bestimmt:

- durch einen Vergleich mit ähnlichen Objekten
- durch den Barwert der zukünftigen Cash Flows bzw. Erträge (Discounted Cash Flow Methode)
- durch eine andere allgemein anerkannte Bewertungsmethode

Falls kein Marktwert bekannt ist oder kein aktueller Wert bestimmt werden kann, erfolgt die Bewertung ausnahmsweise zum Anschaffungswert abzüglich betriebsnotwendigen Wertberichtigungen.

Liquide Mittel

Zu den flüssigen Mitteln innerhalb der Kapitalanlagen gehören sämtliche Depositengelder der strategischen Anlagen. Die Bewertung erfolgt zum Nominalwert.

Anleihen

Anleihen sind festverzinsliche Anlagen wie Obligationen, Wandelanleihen und weitere ähnliche Anlagen, welche in CHF oder in einer anderen Währung auf einen Nominalwert lauten. Die Bewertung erfolgt zu Marktwerten, wobei die Marchzinsen separat unter den Aktiven Rechnungsabgrenzungen erfasst werden.

Aktien

Darunter fallen Beteiligungspapiere wie Aktien, Partizipationskapital, Genussscheine und weitere ähnliche Papiere. Beteiligungen und kollektive Anlagen werden separat ausgewiesen. Die von der Einsiedler Krankenkasse gehaltenen Anlagen sind in der Regel marktfähig und werden zum Marktpreis bewertet. In Ausnahmen kann es vorkommen, dass ein aktueller Wert nicht festgelegt werden kann, weshalb ausnahmsweise der Anschaffungswert abzüglich einer allfälligen Wertberichtigung zur Anwendung gelangt.

Kollektive Anlagen (Fonds)

Die kollektiven Anlagen werden als separate Position geführt. Die Bewertung erfolgt wie bei den Aktien zu aktuellen Werten.

Derivate Finanzinstrumente

Die Einsiedler Krankenkasse setzt keine derivativen Finanzinstrumente ein.

Immobilien

Diese Position enthält das Stockwerkeigentum an der Kronenstrasse 19. Diese Büros werden durch die Geschäftsstelle der Einsiedler Krankenkasse genutzt. Die Immobilie ist aktuell bewertet. Dieser Wert wird jährlich ermittelt und wenn notwendig angepasst.

Rückstellung für Risiken in den Kapitalanlagen

Die Wertschwankungsreserve bezweckt eine Absicherung gegenüber Kursverlusten auf dem Anlagevermögen und dient der Sicherstellung des finanziellen Gleichgewichts.

Die Höhe der Wertschwankungsreserve beträgt maximal 25% des gesamten Anlagevermögens (Gebundenes und Freies Vermögen). Die Anpassungen werden vom Anlageausschuss jährlich vorgenommen und vom Vorstand genehmigt und protokolliert.

1.6 Sachanlagen

Die Sachanlagen bestehen vorwiegend aus Mobilien und aus der IT Infrastruktur. Die Bewertung der Sachanlagen erfolgt zu Anschaffungskosten abzüglich der betriebswirtschaftlich notwendigen Abschreibungen. Die Abschreibungen werden linear über die wirtschaftliche Nutzungsdauer des Anlageguts vorgenommen. Diese wurde wie folgt festgelegt:

- Mobiliar und Fahrzeuge 5 Jahre
- EDV 3 Jahre

Die Werthaltigkeit wird jährlich überprüft. Bei Bedarf werden zusätzliche Abschreibungen zulasten des Periodenergebnisses vorgenommen.

1.7 Aktive Rechnungsabgrenzungen

Diese Position beinhaltet Abgrenzungen für bestehende, am Bilanzstichtag jedoch noch nicht genau bekannte Forderungen.

1.8 Forderungen

Die Forderungen werden zum Nominalwert bilanziert und betriebswirtschaftliche Wertberichtigungen angemessen berücksichtigt. Je nach Fälligkeit der Forderung werden 0%, 15% oder 100% der ausstehenden Forderung wertberichtigt.

1.9 Flüssige Mittel

Die flüssigen Mittel umfassen Kassenbestände, Post- und Bankguthaben aus operativer Geschäftstätigkeit. Diese sind zu aktuellen Werten (Tageswerte) bewertet.

1.10 Versicherungstechnische Rückstellungen für eigene Rechnung

Obligatorische Krankenpflegeversicherung

Die versicherungstechnischen Rückstellungen werden nach versicherungsmathematischen Berechnungsmethoden vorgenommen. Die Schadenrückstellungen per Bilanzstichtag entsprechen einer Schätzung der in Zukunft anfallenden, nicht diskontierten Schadenzahlungen. Sie umfassen die Rückstellungen für gemeldete Schäden und die Rückstellungen für eingetretene, jedoch noch nicht gemeldete Schäden und eine Rückstellung für Leistungsbearbeitungskosten.

Taggeld KVG

Die Schadenrückstellungen per Bilanzstichtag entsprechen einer Schätzung der in Zukunft anfallenden, nicht diskontierten Schadenzahlungen. Sie umfassen die Rückstellungen für gemeldete Schäden und die Rückstellungen für eingetretene, jedoch noch nicht gemeldete Schäden. Die Altersrückstellungen Taggeld KVG werden jährlich nach einem Schlüssel berechnet.

Rückstellungen zum Ausgleich zu hoher Prämieinnahmen

In Artikel 17 und 18 des Bundesgesetzes betreffend die Aufsicht über die soziale Krankenversicherung ist der Ausgleich von zu hohen Prämieinnahmen geregelt. Der Versicherer kann einen Prämienausgleich beim BAG beantragen, wenn die Prämieinnahmen des Versicherers in einem Kanton in einem Jahr deutlich über den Kosten in diesem Kanton lagen.

1.11 Verbindlichkeiten

Bei dieser Position handelt es sich vornehmlich um Verpflichtungen gegenüber Versicherten bzw. Leistungserbringern, Versicherungsorganisationen sowie um vorausbezahlte Prämien. Die Verbindlichkeiten werden mit ihrem Nominalbetrag bilanziert.

1.12 Passive Rechnungsabgrenzungen

Diese Position beinhaltet Abgrenzungen für bestehende, am Bilanzstichtag jedoch noch nicht genau bekannte Verbindlichkeiten.

1.13 Eigenkapital

Die Gewinnreserven umfassen die Erfolge aus den vergangenen Geschäftsjahren.

2. Segmenterfolgsrechnung

Die Einsiedler Krankenkasse betreibt nur die obligatorische Krankenpflegeversicherung (OKP) und die Taggeldversicherung (TG) nach KVG. Das Zusatzversicherungsgeschäft nach VVG wird vermittelt, dadurch entfällt die Segmenterfolgsrechnung.

3. Erläuterungen zur Bilanz

3.1. Kapitalanlagen

alles in CHF

| | Obligationen | Aktien | Kollektive Anlagen | Flüssige Mittel | Immobilien | Total |
|-----------------------------|---------------------|---------------|---------------------|---------------------|-------------------|----------------------|
| Marktwert 31.12.2020 | 5'529'088.00 | 200.00 | 7'774'425.72 | 249'966.84 | 835'000.00 | 14'388'680.56 |
| Zugänge | 1'069'813.80 | 0.00 | 5'655'565.95 | 9'723'582.35 | 0.00 | 16'448'962.10 |
| Abgänge | -2'621'449.73 | 0.00 | -3'919'535.11 | -8'728'190.51 | 0.00 | -15'269'175.35 |
| Veränderung von Marktwerten | -50'129.07 | 0.00 | 82'046.84 | 0.00 | 45'000.00 | 76'917.77 |
| Marktwert 31.12.2021 | 3'927'323.00 | 200.00 | 9'592'503.40 | 1'245'358.68 | 880'000.00 | 15'645'385.08 |
| Zugänge | 805'426.00 | 0.00 | 4'476'223.11 | 5'244'790.48 | 0.00 | 10'526'439.59 |
| Abgänge | -642'782.00 | 0.00 | -4'333'221.79 | -5'932'389.67 | 0.00 | -10'908'393.46 |
| Veränderung von Marktwerten | -181'356.00 | 0.00 | -797'451.26 | -1'676.39 | 0.00 | -980'483.65 |
| Marktwert 31.12.2022 | 3'908'611.00 | 200.00 | 8'938'053.46 | 556'083.10 | 880'000.00 | 14'282'947.56 |

Die Einsiedler Krankenkasse verwaltet ihr Vermögen unter den Aspekten der Sicherheit, des marktgerechten Ertrags der Anlagen, der Effizienz und der Sicherstellung des Bedarfs an flüssigen Mitteln. Die Risiken sind über Anlagekategorien, Märkte und Währungen zu verteilen und es ist eine genügende Marktliquidität sicherzustellen. Die Interessen der Gesamtheit der Versicherten stehen bei der Anlagefähigkeit im Vordergrund.

Die Positionen Obligationen und Kollektivanlagen wurden zusammen um rund CHF 0,31 Mio. erhöht. Die flüssigen Mittel wurden um rund CHF 0,7 Mio. reduziert.

Die Veränderung der Marktwerte wird als nicht realisierter Gewinn/Verlust in der Erfolgsrechnung gebucht. 2022 resultierte aufgrund der schlechten Marktentwicklungen ein Bewertungsverlust von rund CHF 1,0 Mio.

Die Bewertung der Immobilie ist unverändert.

3.2. Sachanlagen

alles in CHF

| | Mobilien | EDV | Total |
|-------------------------------------|--------------------|-------------------|--------------------|
| Kumulierte Anschaffungswerte | | | |
| Stand 31.12.2020 | 147'507.60 | 29'375.20 | 176'882.80 |
| Zugänge | 0.00 | 9'542.30 | 9'542.30 |
| Abgänge | 0.00 | 0.00 | 0.00 |
| Stand 31.12.2021 | 147'507.60 | 38'917.50 | 186'425.10 |
| Zugänge | 0.00 | 2'236.05 | 2'236.05 |
| Abgänge | 0.00 | 0.00 | 0.00 |
| Stand 31.12.2022 | 147'507.60 | 41'153.55 | 188'661.15 |
| Kumulierte Wertberichtigung | | | |
| Stand 31.12.2020 | -76'754.95 | -22'238.70 | -98'993.65 |
| Planmässige Abschreibungen | -29'501.35 | -12'972.50 | -42'473.85 |
| Abgänge | 0.00 | 0.00 | 0.00 |
| Stand 31.12.2021 | -106'256.30 | -35'211.20 | -141'467.50 |
| Planmässige Abschreibungen | -29'501.50 | -5'941.35 | -35'442.85 |
| Abgänge | 0.00 | 0.00 | 0.00 |
| Stand 31.12.2022 | -135'757.80 | -41'152.55 | -176'910.35 |
| Nettobuchwert 31.12.2022 | 11'749.80 | 1.00 | 11'750.80 |

Die Abschreibungen werden linear über die wirtschaftliche Nutzungsdauer der Anlagen vorgenommen.

3.3. Aktive Rechnungsabgrenzungen

alles in CHF

| | 31.12.2022 | 31.12.2021 | Abweichung |
|------------------------|-------------------|-------------------|-------------------|
| Marchzinsen | 11'121.01 | 16'097.43 | -4'976.42 |
| Risikoausgleich | 565'000.00 | 452'340.00 | 112'660.00 |
| Transitorische Aktiven | 0.00 | 6'072.59 | -6'072.59 |
| Total | 576'121.01 | 474'510.02 | 101'610.99 |

Marchzinsen auf den festverzinslichen Kapitalanlagen werden in den aktiven Rechnungsabgrenzungen erfasst.

Die Abgrenzung des Risikoausgleiches 2022 erfolgte mit den zum Jahresabschluss bekannten Ansätzen unter Berücksichtigung der Veränderungen im Risikobestand. Zusätzlich wird ein Faktor für Sicherheit und Schwankung berücksichtigt.

sichtigung der Veränderungen im Risikobestand. Zusätzlich wird ein Faktor für Sicherheit und Schwankung berücksichtigt.

3.4. Forderungen

alles in CHF

| | 31.12.2022 | 31.12.2021 | Abweichung |
|---|-------------------|-------------------|--------------------|
| Prämien Versicherungsnehmer | 531'912.80 | 531'995.70 | -82.90 |
| Kostenbeteiligungen Versicherungsnehmer | 212'776.20 | 204'564.75 | 8'211.45 |
| Wertberichtigung | -119'500.00 | -119'500.00 | 0.00 |
| Rückversicherer | 88'213.90 | 151'598.60 | -63'384.70 |
| Vermittelte Versicherungen | 58'521.21 | 6'280.41 | 52'240.80 |
| IPV Durchführungsstellen | 6'832.05 | 1'078.70 | 5'753.35 |
| Rückforderungen BAG | 27'268.70 | 160'564.05 | -133'295.35 |
| Verrechnungssteuer | 30'463.71 | 16'969.02 | 13'494.69 |
| Total | 836'488.57 | 953'551.23 | -117'062.66 |

Forderungen Prämien und Kostenbeteiligungen der Versicherungsnehmer beinhalten die Differenz zwischen den fakturierten Prämien und Leistungen gegenüber den Zahlungen per Stichtatum 31. Dezember 2022 der Versicherten. Auf den Forderungen wird die Bildung einer Wertberichtigung (Delkredere) vorgenommen, um Forderungen, die nicht im vollen Umfang oder gar nicht bezahlt werden, abzudecken. Die Nachkalkulation der Forderungen per 31. Dezember 2022 ergab keinen Anpassungsbedarf der Wertberichtigung.

Die Abrechnung 2022 mit dem Rückversicherer, RVK Rück AG, ergab eine Nettoforderung (Prämien 2022 abzüglich Leistungen und Vorauszahlungen) von CHF 88'213.90.

Die Rückforderungen beim BAG (Covid-19-Tests) betragen im Berichtsjahr CHF 322'266.70 (Vorjahr: CHF 407'872.05). Die offenen Forderungen gegenüber BAG betragen CHF 27'268.70 per 31. Dezember 2022.

3.5. Flüssige Mittel

alles in CHF

| | 31.12.2022 | 31.12.2021 | Abweichung |
|--------------|---------------------|---------------------|---------------------|
| Kasse | 313.90 | 195.25 | 118.65 |
| Postfinance | 77'226.61 | 551'795.56 | -474'568.95 |
| Bank | 2'836'185.34 | 925'573.06 | 1'910'612.28 |
| Total | 2'913'725.85 | 1'477'563.87 | 1'436'161.98 |

Die flüssigen Mittel enthalten nur liquide Mittel im Zusammenhang mit der Abwicklung des operativen Geschäfts (Zahlungsein- und ausgang).

3.6. Versicherungstechnische Rückstellungen für eigene Rechnung

alles in CHF

| | Taggeld KVG | OKP KVG | Total |
|---|------------------|---------------------|---------------------|
| Rückstellungen für unerledigte Schadenfälle | | | |
| Wert 31.12.2020 | 71'000.00 | 2'670'919.00 | 2'741'919.00 |
| Bildung | 0.00 | 147'014.00 | 147'014.00 |
| Auflösung | 0.00 | 0.00 | 0.00 |
| Wert 31.12.2021 | 71'000.00 | 2'817'933.00 | 2'888'933.00 |
| Bildung | 0.00 | 0.00 | 0.00 |
| Auflösung | 0.00 | -392'939.00 | -392'939.00 |
| Wert 31.12.2022 | 71'000.00 | 2'424'994.00 | 2'495'994.00 |
| Rückstellungen Leistungsbearbeitungskosten | | | |
| Wert 31.12.2020 | 0.00 | 175'893.00 | 175'893.00 |
| Bildung | 0.00 | 21'362.00 | 21'362.00 |
| Auflösung | 0.00 | 0.00 | 0.00 |
| Wert 31.12.2021 | 0.00 | 197'255.00 | 197'255.00 |
| Bildung | 0.00 | 0.00 | 0.00 |
| Auflösung | 0.00 | -27'505.00 | -27'505.00 |
| Wert 31.12.2022 | 0.00 | 169'750.00 | 169'750.00 |
| Rückstellungen Ausgleich von zu hohen Prämieinnahmen | | | |
| Wert 31.12.2020 | 0.00 | 671'950.00 | 671'950.00 |
| Bildung | 0.00 | 566'410.00 | 566'410.00 |
| Auflösung | 0.00 | 0.00 | 0.00 |
| Verwendung | 0.00 | -671'250.00 | -671'250.00 |
| Wert 31.12.2021 | 0.00 | 567'110.00 | 567'110.00 |
| Bildung | 0.00 | 28'170.00 | 28'170.00 |
| Auflösung | 0.00 | 0.00 | 0.00 |
| Verwendung | 0.00 | -595'280.00 | -595'280.00 |
| Wert 31.12.2022 | 0.00 | 0.00 | 0.00 |

Rückstellungen für unerledigte Schadenfälle/Leistungsbearbeitungskosten

Die Rückstellungen im Taggeldbereich mussten nicht angepasst werden. Die Berechnung der Rückstellungen für unerledigte Schadenfälle im Bereich OKP nach dem Chain Ladder Verfahren und der aktuariellen Nachkalkulation ergab einen Anpassungsbedarf von CHF 0,42 Mio.

Rückstellungen zum Ausgleich zu hoher Prämieinnahmen

Die Einsiedler Krankenkasse hat für die Jahre 2017–2021 von dieser Möglichkeit Gebrauch gemacht und den Versicherten Rückerstattungen ausbezahlt. Das Ergebnis 2022 lässt keine Rückerstattungen an die Versicherten zu.

3.7. Rückstellung für Risiken in den Kapitalanlagen

alles in CHF

| | |
|------------------------|---------------------|
| Wert 31.12.2020 | 820'000.00 |
| Bildung | 280'000.00 |
| Auflösung | 0.00 |
| Wert 31.12.2021 | 1'100'000.00 |
| Bildung | 0.00 |
| Auflösung | 0.00 |
| Wert 31.12.2022 | 1'100'000.00 |

Die Rückstellungen für Risiken in den Kapitalanlagen konnten im Berichtsjahr keine gebildet werden.

3.8. Verbindlichkeiten

alles in CHF

| | 31.12.2022 | 31.12.2021 | Abweichung |
|----------------------------|---------------------|---------------------|-------------------|
| Versicherte | 3'717'622.99 | 2'925'708.08 | 791'914.91 |
| Vermittelte Versicherungen | 800.05 | 6'375.00 | -5'574.95 |
| Verbindlichkeiten Dritte | 0.00 | 3'580.20 | -3'580.20 |
| Staatliche Stellen | 111'777.65 | 86'312.70 | 25'464.95 |
| Total | 3'830'200.69 | 3'021'975.98 | 808'224.71 |

Die im Rechnungsjahr 2022 für 2023 vorausbezahlten Prämien nahmen um rund CHF 0,79 Mio. zu.

Bei den Verbindlichkeiten gegenüber staatlichen Stellen handelt es sich um das Guthaben verschiedener Kantone für die Prämienverbilligung.

3.9. Abgrenzungen

alles in CHF

| | 31.12.2022 | 31.12.2021 | Abweichung |
|-------------------------------|-------------------|-------------------|-------------------|
| Passive Rechnungsabgrenzungen | 91'609.45 | 121'860.45 | -30'251.00 |
| Total | 91'609.45 | 121'860.45 | -30'251.00 |

Die passiven Rechnungsabgrenzungen enthalten hauptsächlich Kreditorenrechnungen von Lieferanten.

4. Erläuterungen zur Erfolgsrechnung

4.1. Verdiente Prämien

alles in CHF

| | 2022 | 2021 | Abweichung |
|--|-----------------------------|-----------------------------|---------------------------|
| Prämien Taggeld KVG | 44'599.20 | 46'308.40 | -1'709.20 |
| Prämien OKP KVG | 15'163'405.55 | 15'258'996.70 | -95'591.15 |
| Erlösminderungen | -1'14'336.90 | -103'479.50 | -10'857.40 |
| Prämienanteile Rückversicherer | -227'451.10 | -166'323.05 | -61'128.05 |
| Prämienverbilligungen / sonstige Beiträge | 2'077'057.71 | 2'182'874.28 | -105'816.57 |
| Angerechnete/ausbezahlte Beiträge an Versicherte | <u>-2'105'576.70</u> | <u>-2'214'975.00</u> | <u>109'398.30</u> |
| Total | <u>14'837'697.76</u> | <u>15'003'401.83</u> | <u>-165'704.07</u> |

Die Einnahmen im Bereich Taggeld KVG sind, wie in den Vorjahren, rückläufig. Die Prämien OKP KVG, erfasst nach dem Prämien Soll 2022, sank aufgrund des nur leicht höheren Versichertenbestandes und von Prämienreduktionen um rund CHF 0,09 Mio. Prämienabschreibungen und die gewährten Skonti sind in den Erlösminderungen erfasst.

Die Einsiedler Krankenkasse nahm rund CHF 2,1 Mio. Prämienverbilligungen ein, die sie über die Prämienrechnungen den Versicherten gutgeschrieben hat.

4.2. Schaden- und Leistungsaufwand

alles in CHF

| | 2022 | 2021 | Abweichung |
|----------------------------------|-----------------------------|-----------------------------|--------------------------|
| Leistungen Taggeld KVG | 20'112.95 | 4'701.80 | 15'411.15 |
| Leistungen OKP KVG | 16'240'784.10 | 15'803'576.50 | 437'207.60 |
| Kostenbeteiligungen KVG | -2'426'651.56 | -2'210'431.40 | -216'220.16 |
| Sonstige Aufwendungen Leistungen | 126'593.76 | 159'675.43 | -33'081.67 |
| Leistungen Rückversicherer | <u>-178'752.20</u> | <u>-237'381.25</u> | <u>58'629.05</u> |
| Total | <u>13'782'087.05</u> | <u>13'520'141.08</u> | <u>261'945.97</u> |

Der Schaden- und Leistungsaufwand umfasst alle gesetzlichen Leistungen. Die durchschnittlichen Bruttoleistungen der Grundversicherung pro Versicherten erhöhte sich von CHF 3'597.00 auf CHF 3'646.00.

4.3. Risikoausgleich

Der Risikoausgleich berechnet sich jeweils mit den aktuellen Versichertenmonaten und den zuletzt gültigen Sätzen der Gemeinsamen Einrichtung KVG inkl. einem Faktor für Sicherheit und Schwankung. Die Differenz zwischen dem berechneten Betrag und den Akontozahlungen wird jeweils in der Rechnungsabgrenzung (aktiv oder passiv) berücksichtigt.

4.4. Veränderung versicherungstechnische Rückstellungen

alles in CHF

| | 2022 | 2021 | Abweichung |
|--|-------------------|--------------------|---------------------|
| Rückstellungen unerledigte Schadenfälle | 420'444.00 | -168'376.00 | 588'820.00 |
| Rückstellungen Ausgleich zu hoher Prämieinnahmen | -28'170.00 | -566'410.00 | 538'240.00 |
| Total | 392'274.00 | -734'786.00 | 1'127'060.00 |

Die Rückstellungen für unerledigte Schadenfälle im Bereich OKP mussten um CHF 0,39 Mio. reduziert werden, diejenigen im Bereich Taggeld sind unverändert. Die Rückstellungen für die Leistungsbearbeitungskosten mussten um gut CHF 0,02 Mio. reduziert werden.

4.5. Betriebsaufwand

alles in CHF

| | 2022 | 2021 | Abweichung |
|---|---------------------|---------------------|-----------------|
| Personalaufwand | 604'263.75 | 585'898.50 | 18'365.25 |
| Raumaufwand / Unterhalt | 52'154.60 | 48'663.85 | 3'490.75 |
| IT-Aufwand | 260'661.20 | 217'231.21 | 43'429.99 |
| Versicherungsprämien und Verbandsbeiträge | 28'713.40 | 42'560.95 | -13'847.55 |
| Verwaltungsaufwand | 346'536.89 | 316'152.24 | 30'384.65 |
| Werbeaufwand | 74'762.07 | 135'146.12 | -60'384.05 |
| Erhaltene Verwaltungsentschädigungen | -294'332.05 | -289'505.26 | -4'826.79 |
| Abschreibungen | 35'442.85 | 42'473.85 | -7'031.00 |
| Total | 1'108'202.71 | 1'098'621.46 | 9'581.25 |

Der Betriebsaufwand ist der Aufwand zur Durchführung des Krankenversicherungsgeschäfts nach dem Bundesgesetz über die Krankenversicherung KVG, welches die obligatorische Krankenpflegeversicherung und die freiwillige

Taggeldversicherung umfasst. Die pauschale Entschädigung für die Administration der Krankenkasse Institut Ingenbohl wird in der Position «Erhaltene Verwaltungskostenentschädigungen» ausgewiesen.

4.6. Übriger Betrieblicher Ertrag und Aufwand

Diese Positionen enthalten

- die Zinserträge und Spesen aus dem operativen Geschäft (Post, Bank und Risikoausgleich) sowie die Differenz aus der Umweltabgabe (VOC)
- die Rabatte und Rückerstattungen aus den vermittelten Versicherungen

4.7. Ergebnis aus Kapitalanlagen

alles in CHF

| | 2022 | 2021 | Abweichung |
|---|----------------------|--------------------|----------------------|
| Liegenschaftsertrag | 37'920.00 | 82'920.00 | -45'000.00 |
| Ertrag aus Kapitalanlagen | 70'870.79 | 71'182.59 | -311.80 |
| Realisierte Kursgewinne | 9'072.92 | 241'987.28 | -232'914.36 |
| Nicht realisierte Kursgewinne | 20'761.56 | 165'829.34 | -145'067.78 |
| Marchzinsen | 0.00 | 5'129.90 | -5'129.90 |
| Total Kapitalertrag | 138'625.27 | 567'049.11 | -428'423.84 |
| Liegenschaftsaufwand | -56.00 | 0.00 | -56.00 |
| Bankspesen / Depotgebühren | -126'300.63 | -59'577.16 | -66'723.47 |
| Realisierte Kursverluste | -514'299.35 | -49'549.21 | -464'750.14 |
| Nicht realisierte Kursverluste | -999'568.82 | -142'911.57 | -856'657.25 |
| Total Kapitalaufwand | -1'640'224.80 | -252'037.94 | -1'388'186.86 |
| Veränderung der Rückstellung für Risiken in den Kapitalanlagen | 0.00 | -280'000.00 | 280'000.00 |
| Ergebnis aus Kapitalanlagen | -1'501'599.53 | 35'011.17 | -1'536'610.70 |

Aufgrund der schlechten Kapitalmarktentwicklung resultierten per 31. Dezember 2022 rund CHF 1,0 Mio. nicht realisierte Kursverluste.

5. Übrige Angaben

5.1. Verpfändete Aktiven und nicht bilanzierte Leasingverbindlichkeiten/Mietverbindlichkeiten

Verpfändete Aktiven

Es besten keine verpfändeten Aktiven.

Nicht bilanzierte Leasingverbindlichkeiten

Keine

Mietverbindlichkeiten

Keine

5.2. Transaktionen mit nahestehenden Personen und Gesellschaften

Keine

5.3. Eventualforderungen oder -verbindlichkeiten

Es sind keine Eventualforderungen oder -verbindlichkeiten bekannt.

5.4. Anzahl Mitarbeitende

Die Anzahl der Vollzeitstellen beträgt im 2022 5,5 Stellen (Vorjahr 5,4 Stellen). Der Personalanteil für die Dienstleistung für die Krankenkasse Institut Ingenbohl ist in diesen Stellen enthalten.

5.5. Honorar der Revisionsstelle

Das Revisionshonorar belief sich im Jahr 2022 auf CHF 89'000.00 (Vorjahr CHF 97'000.00). Es wurden keine weiteren Dienstleistungen erbracht.

5.6. Ereignisse nach dem Bilanzstichtag

Bis zur Fertigstellung der vorliegenden Jahresrechnung sind keine Ereignisse bekannt geworden, die einen wesentlichen Einfluss auf die Jahresrechnung 2022 als Ganzes haben könnten.

Bericht der Revisionsstelle
an die Generalversammlung der
Einsiedler Krankenkasse, Einsiedeln

Zürich, 17. März 2023

Bericht zur Prüfung der Jahresrechnung

Prüfungsurteil

Wir haben die Jahresrechnung der Einsiedler Krankenkasse (die Gesellschaft) - bestehend aus der Bilanz zum 31. Dezember 2022, der Erfolgsrechnung, dem Eigenkapitalnachweis und der Geldflussrechnung für das dann endende Jahr sowie dem Anhang, einschliesslich einer Zusammenfassung bedeutsamer Rechnungslegungsmethoden - geprüft.

Nach unserer Beurteilung vermittelt die auf den Seiten 8 bis 20 dargestellte Jahresrechnung ein den tatsächlichen Verhältnissen entsprechendes Bild der Vermögens- und Finanzlage der Gesellschaft zum 31. Dezember 2022 sowie deren Ertragslage und Cashflows für das dann endende Jahr in Übereinstimmung mit Swiss GAAP FER und entspricht dem schweizerischen Gesetz und den Statuten.

Grundlage für das Prüfungsurteil

Wir haben unsere Abschlussprüfung in Übereinstimmung mit dem schweizerischen Gesetz und den Schweizer Standards zur Abschlussprüfung (SA-CH) durchgeführt. Unsere Verantwortlichkeiten nach diesen Vorschriften und Standards sind im Abschnitt «Verantwortlichkeiten der Revisionsstelle für die Prüfung der Jahresrechnung» unseres Berichts weitergehend beschrieben. Wir sind von der Gesellschaft unabhängig in Übereinstimmung mit den schweizerischen gesetzlichen Vorschriften und den Anforderungen des Berufsstands, und wir haben unsere sonstigen beruflichen Verhaltenspflichten in Übereinstimmung mit diesen Anforderungen erfüllt.

Wir sind der Auffassung, dass die von uns erlangten Prüfungsnachweise ausreichend und geeignet sind, um als eine Grundlage für unser Prüfungsurteil zu dienen.

Sonstige Informationen

Der Vorstand ist für die sonstigen Informationen verantwortlich. Die sonstigen Informationen umfassen die im Geschäftsbericht enthaltenen Informationen, aber nicht die Jahresrechnung und unseren dazugehörigen Bericht.

Unser Prüfungsurteil zur Jahresrechnung erstreckt sich nicht auf die sonstigen Informationen, und wir bringen keinerlei Form von Prüfungsschlussfolgerung hierzu zum Ausdruck.

Im Zusammenhang mit unserer Abschlussprüfung haben wir die Verantwortlichkeit, die sonstigen Informationen zu lesen und dabei zu würdigen, ob die sonstigen Informationen wesentliche Unstimmigkeiten zur Jahresrechnung oder unseren bei der Abschlussprüfung erlangten Kenntnissen aufweisen oder anderweitig wesentlich falsch dargestellt erscheinen.

Falls wir auf Grundlage der von uns durchgeführten Arbeiten den Schluss ziehen, dass eine wesentliche falsche Darstellung dieser sonstigen Informationen vorliegt, sind wir verpflichtet, über diese Tatsache zu berichten. Wir haben in diesem Zusammenhang nichts zu berichten.

Verantwortlichkeiten des Vorstandes für die Jahresrechnung

Der Vorstand ist verantwortlich für die Aufstellung einer Jahresrechnung, die in Übereinstimmung mit Swiss GAAP FER und den gesetzlichen Vorschriften sowie den Statuten ein den tatsächlichen Verhältnissen entsprechendes Bild vermittelt, und für die internen Kontrollen, die der Vorstand als notwendig feststellt, um die Aufstellung einer Jahresrechnung zu ermöglichen, die frei von wesentlichen falschen Darstellungen aufgrund von dolosen Handlungen oder Irrtümern ist.

Bei der Aufstellung der Jahresrechnung ist der Vorstand dafür verantwortlich, die Fähigkeit der Gesellschaft zur Fortführung der Geschäftstätigkeit zu beurteilen, Sachverhalte im Zusammenhang mit der Fortführung der Geschäftstätigkeit – sofern zutreffend – anzugeben sowie dafür, den Rechnungslegungsgrundsatz der Fortführung der Geschäftstätigkeit anzuwenden, es sei denn, der Vorstand beabsichtigt, entweder die Gesellschaft zu liquidieren oder Geschäftstätigkeiten einzustellen, oder hat keine realistische Alternative dazu.

Verantwortlichkeiten der Revisionsstelle für die Prüfung der Jahresrechnung

Unsere Ziele sind, hinreichende Sicherheit darüber zu erlangen, ob die Jahresrechnung als Ganzes frei von wesentlichen falschen Darstellungen aufgrund von dolosen Handlungen oder Irrtümern ist, und einen Bericht abzugeben, der unser Prüfungsurteil beinhaltet. Hinreichende Sicherheit ist ein hohes Mass an Sicherheit, aber keine Garantie dafür, dass eine in Übereinstimmung mit dem schweizerischen Gesetz und den SA-CH durchgeführte Abschlussprüfung eine wesentliche falsche Darstellung, falls eine solche vorliegt, stets aufdeckt. Falsche Darstellungen können aus dolosen Handlungen oder Irrtümern resultieren und werden als wesentlich gewürdigt, wenn von ihnen einzeln oder insgesamt vernünftigerweise erwartet werden könnte, dass sie die auf der Grundlage dieser Jahresrechnung getroffenen wirtschaftlichen Entscheidungen von Nutzern beeinflussen.

Eine weitergehende Beschreibung unserer Verantwortlichkeiten für die Prüfung der Jahresrechnung befindet sich auf der Webseite von EXPERTsuisse: <https://www.expertsuisse.ch/wirtschaftspruefung-revisionsbericht>. Diese Beschreibung ist Bestandteil unseres Berichts.

Bericht zu sonstigen gesetzlichen und anderen rechtlichen Anforderungen

In Übereinstimmung mit Art. 728a Abs. 1 Ziff. 3 OR und PS-CH 890 bestätigen wir, dass ein gemäss den Vorgaben des Vorstandes ausgestaltetes Internes Kontrollsystem für die Aufstellung der Jahresrechnung existiert.

Wir empfehlen, die vorliegende Jahresrechnung zu genehmigen.

Ferax Treuhand AG

Antonio Marin
Zugelassener
Revisionsexperte
Leitender Revisor

Ronito Kunz
Zugelassener
Revisionsexperte

Corporate Governance

Die Corporate Governance beinhaltet die Grundsätze der organisatorischen und inhaltlichen Strukturen der Einsiedler Krankenkasse, anhand derer gesteuert und kontrolliert wird.

Unternehmensstruktur

Die Einsiedler Krankenkasse, gegründet 1871, ist ein Verein im Sinne von Art. 60ff ZGB mit Sitz in Einsiedeln. Jede bei der Einsiedler Krankenkasse versicherte Person ist Mitglied des Vereins. Die Generalversammlung als oberstes Organ der Einsiedler Krankenkasse findet jährlich im 2. Quartal statt. Die gültigen Statuten wurden an der Generalversammlung vom 22. Mai 2019 genehmigt.

Vorstand

Der Vorstand besteht aus dem Präsidenten, der Vizepräsidentin und mindestens drei weiteren Mitgliedern. Der Präsident wird an der Generalversammlung gewählt. In den übrigen Funktionen konstituiert sich der Vorstand selbst. Eine Amtsdauer beträgt zwei Jahre.

| Mitglieder | | Eintritt | Amtsdauer |
|-------------------|-----------------|----------|-----------|
| von Rohr Thomas | Präsident | 2016 | 2024 |
| Bingisser Susanna | Vizepräsidentin | 2016 | 2023 |
| Schuler Irene | Mitglied | 2018 | 2024 |
| Oechslin René | Mitglied | 2015 | 2023 |
| Oechslin Pascal | Mitglied | 2018 | 2024 |

Im Organisationsreglement ist die Zuweisung und Abgrenzung von Aufgaben, Kompetenzen und Verantwortlichkeiten zwischen den strategischen und operativen Organen beschrieben, soweit diese nicht bereits durch die anwendbaren Gesetze sowie die Statuten geregelt sind.

Geschäftsführung

Der Geschäftsführer und seine Stellvertreterin führen den operativen Bereich der Einsiedler Krankenkasse. Der Geschäftsführer berichtet dem Vorstand regelmässig über alle wesentlichen operativen Geschäfte und Projekte.

| Geschäftsführung | | Eintritt |
|------------------|------------------------|----------|
| Kälin Urs | Geschäftsführer | 2009 |
| Walker Mary | Stv. Geschäftsführerin | 2004 |

Entschädigungen

Die Entschädigungen des Vorstandes sind im Organisationsreglement festgehalten. Die gesamte Vergütung an den Vorstand betrug 2022 CHF 33'000.00 (Vorjahr CHF 34'400.00). Leistungsabhängige Entschädigungen sind keine ausgerichtet worden. Die Entschädigung des Präsidenten beträgt CHF 15'000.00 (Vorjahr CHF 15'300.00) pro Jahr.

Die Vergütungen an die Geschäftsleitung betrug 2022 CHF 279'659.40 (Vorjahr CHF 260'286.90). In diesem Betrag sind der Bruttolohn und die BVG-Arbeitgeberbeiträge enthalten. Die höchste Vergütung erhielt der Geschäftsführer mit CHF 152'513.60 (Vorjahr CHF 151'768.50). Es werden weder leistungsabhängige Vergütungen noch Antritts- oder Abgangsent-schädigungen ausgerichtet. Der Anteil der Entschädigungen aus dem Zusammenarbeitsvertrag mit der Krankenkasse Institut Ingenbohl ist in den Beträgen enthalten.

Informationsinstrumente

Die Zeitschrift «SICHER» wird zweimal jährlich an die Versicherten versandt. Mit Begleitschreiben zu den neuen Policen und – falls die Aktualität es erfordert – mit Informationsschreiben werden die Versicherten der Einsiedler Krankenkasse zusätzlich über Themen rund um das Gesundheitswesen und die Einsiedler Krankenkasse orientiert. Versicherten und Interessierte können sich auch über die Homepage (www.kkeinsiedeln.ch) Informationen beschaffen. Der Geschäftsbericht erscheint jährlich vor der Generalversammlung.

Datenschutz

Der Datenschutz ist in allen Prozessen integriert. Die Mitarbeitenden sind sensibilisiert und halten die Bestimmungen des Datenschutzgesetzes ein. Seit 2013 ist die Einsiedler Krankenkasse als Datenannahmestelle nach KVV 59a in Zusammenarbeit mit BBT Software AG zertifiziert. Die Einsiedler Krankenkasse wird durch einen externen Datenschutzbeauftragten betreut.

Externe Revision

Das Mandat zur externen Revision führt die Ferax Treuhand AG in Zürich aus. Die Ferax erfüllt die gesetzlichen Vorgaben an die Revisionsstelle eines Krankenversicherers. Leitender Revisor für 2022 ist Antonio Marin. Die Generalversammlung wählt die Revisionsstelle für ein Jahr.

Internes Kontrollsystem (IKS)

Die Einsiedler Krankenkasse hat ein wirksames internes Kontrollsystem gemäss Art. 23 KVAG eingeführt, welches die gesamte Organisation umfasst und zweckmässig ist. Der Vorstand hat die Balmer-Etienne AG als unabhängige interne Revisionsstelle eingesetzt. Die entsprechenden Grundsätze und Aufgaben sind in einem Auslagerungsvertrag festgehalten. Die Balmer-Etienne AG erstattet dem Vorstand regelmässig Bericht und reicht die Berichte der externen Revisionsstelle ein.

Risikomanagement und interne Kontrolle

Die Einsiedler Krankenkasse ist den folgenden Risiken ausgesetzt:

Anlagerisiko

Die Kapitalanlagen der Einsiedler Krankenkasse sind Marktrisiken (Zins-, Kurs- und Währungsrisiken) ausgesetzt.

Geschäftsrisiko

Das Ergebnis der Einsiedler Krankenkasse wird durch die Versicherungsstruktur sowie durch die daraus resultierenden versicherungstechnischen Risiken massgeblich beeinflusst.

Geschäftsumfeldrisiken

Die Einsiedler Krankenkasse befindet sich in einem regulierten Umfeld, welches stark abhängig von den gesetzlichen Entwicklungen und den Vorschriften durch die entsprechende Behörde ist. Diese können einen massgeblichen Einfluss sowohl auf die Prämien als auch auf die Leistungsseite haben. Die Risiken sind damit direkt mit dem Geschäftsrisiko verbunden.

Operationelle Risiken

Diese Risiken umfassen die Informationssicherheit, die Personalrisiken, Rechtsrisiken und die Geschäftsprozesse.

Die Einsiedler Krankenkasse verfügt über ein Risikomanagement, welches auf die obigen Risiken ausgerichtet ist. Die identifizierten Risiken werden periodisch systematisch überprüft und auf ihre Eintrittswahrscheinlichkeit und deren Auswirkungen beurteilt. Der Vorstand beschliesst entsprechende Massnahmen zur Vermeidung, Verminderung oder Überwälzung entsprechender Risiken. Die selbst getragenen Risiken werden kontinuierlich überwacht.

Im abgelaufenen Geschäftsjahr hat der Vorstand keine Risiken identifiziert, die zu einer dauerhaften oder wesentlichen Beeinträchtigung der Vermögens-, Finanz- und Ertragslage der Einsiedler Krankenkasse führen könnten.

Im Jahre 2022 verstorbene Mitglieder

| | |
|--------------------------------------|------------------------------------|
| Beeler Anton, Alpthal | Kälin Marie, Einsiedeln |
| Bieri Josy, Einsiedeln | Kälin Louis, Bennau |
| Bingisser Emil, Einsiedeln | Kälin-Kälin Severin, Euthal |
| Birchler Annemarie, Zürich | Kläger Jakob, Gersau |
| Bodmer Johann Jakob, Freienbach | Koller Bernhard, Einsiedeln |
| Brüngger Walter, Gross | Kuriger Pia, Einsiedeln |
| Cornu Elsa, Wädenswil | Mathieu Marlise, Einsiedeln |
| Eck-Pasini Sonia, Einsiedeln | Meier Max, Einsiedeln |
| Frei Sigrid, Siebnen | Niederberger Markus, Einsiedeln |
| Füchslin Paul, Einsiedeln | Ochsner Paul, Zürich |
| Gfeller-Kälin Edith, Einsiedeln | Ochsner Eugen, Einsiedeln |
| Grassl Alfred, Unteriberg | Schneebeli Selma, Zürich |
| Hensler Franz, Einsiedeln | Schönbächler Lina, Einsiedeln |
| Hensler Margrit, Einsiedeln | Schönbächler Meinrad, Schindellegi |
| Hungerbühler Lia Sonja Malea, Bennau | Steiner Vreni, Einsiedeln |
| Huser Arthur, Einsiedeln | Ubertini Bernadette, Einsiedeln |
| Kälin Wendelin, Egg SZ | von Ah Erwin, Steinen |
| Kälin Viktor, Einsiedeln | Witt Katharina, Unteriberg |
| Kälin Sylvia, Tuggen | Zehnder Rosa, Einsiedeln |
| Kälin Emil, Einsiedeln | Zihlmann Willy, Buttikon SZ |
| Kälin Bernhard, Trachslau | Ziörjen Jürgen, Wädenswil |

Ruhet in Frieden!

Einsiedler Krankenkasse

Tätigkeitsgebiet

Kanton Schwyz und angrenzende Kantone

Vorstand

Thomas von Rohr, Präsident
Susanna Bingisser, Vizepräsidentin
Irene Schuler, Aktuarin
Pascal Oechslin
René Oechslin

Unternehmen

Urs Kälin, Geschäftsführer
Mary Walker, Stv. Geschäftsführerin
Sarah Bruhin
Marlen Kälin
Philipp Kälin
Priska Kälin
Andrea Schön
Andrea Tschümperlin

Revisionsstelle extern

Ferax Treuhand AG, Zürich
Antonio Marin, leitender Revisor

Revisionsstelle intern (IKS)

Balmer Etienne AG, Luzern
Roland Furger

Rückversicherer

RVK Rück AG, Luzern

Risikoträger Zusatzversicherungen

ÖKK Versicherungen AG, Landquart
Solida Versicherungen AG, Zürich
Generali Personenversicherungen AG, Adliswil

Branchenverband

Santésuisse, Solothurn

Vertrauensarzt/Vertrauenszahnarzt

RVK, MedCase Pool, Luzern
Causa Med, Stansstaad

Rechtsdienst

Dr. jur. Urs Korner, Luzern

EDV

BBT Software AG, Zermatt

Jetzt registrieren: Online-Kundenportal

Über das **geschützte Online-Kundenportal** können Sie sich jetzt direkt Einsicht in folgende persönliche Dokumente verschaffen:



Ihre Kontaktdaten

(Adressen, Telefonnummern, Zahlungsverbindungen)



aktuelle Leistungen und Rechnungen:

offene / bearbeitete und bezahlte Rechnungen



aktuelle **Kostenbeteiligungen** und **Selbstbehalte** immer in der Übersicht



aktuelle Policen:

Inhalt und Umfang Ihrer Versicherungsdeckung



Gleichzeitig können Sie uns Ihre **Änderungswünsche** bequem über das Online-Kundenportal melden.

Die Registrierung ist ganz einfach:

Halten Sie Ihre **Versicherten-Karte** und Ihr **Mobiltelefon** bereit und eröffnen Sie unter der folgenden Internetadresse noch heute ihr persönliches Benutzerkonto:

www.kkeinsiedeln.ch/kundenportal

Benötigen Sie Hilfe?

Selbstverständlich steht Ihnen das Team der Einsiedler Krankenkasse unterstützend zur Seite.

Einsiedler Krankenkasse

Kronenstrasse 19
Postfach 57
8840 Einsiedeln

Telefon: 055 418 07 47

E-Mail: info@kkeinsiedeln.ch

www.kkeinsiedeln.ch

Öffnungszeiten:

Montag bis Freitag

08.00 bis 11.30 Uhr / 13.30 bis 17.00 Uhr

oder nach Vereinbarung